AÑO NOVENO — Núm. 2.931 — Dirección, Redacción y Administración: AVENIDA DE MAYO 769 — (Porte pago) — Buenos Aires, sábado 26 de abril de 1924

Todas las cartas destinadas a la Redacción deben ser dirigidas al director

Como el diario no puede responsabilizarse por los manuscritos que se le envíen, ruega a los autores guarden copia de ellos.

Dirección Telegráfica: EPOCA, Buenos Aires.

Teléfonos: U. T. Administración 7370, Avenida: Administrador, 7373 id.; Director, 7375 id.; Redacción, 7372 id.; Publicidad, 7371 id.; Expedición, 7374 id.; con 20 aparatos internos.

Cooperativa: 3927, Central.

La Epoca

PRECIOS DE SUBSCRIPCION

CAPITAL

$ m/n. $ m/n. $ m/n. $ m/n.
Por mes 2.50. Trimestre 7.50. Semestre 15. Año 28

INTERIOR

$ m/n. $ m/n. $ m/n.
Trimestre 7.50. Semestre 15. Año 28

EXTERIOR

$ oro $ oro $ oro $ oro
Por mes 2.50. Trimestre 7.50. Semestre 15. Año 28

Número del día, 0.10. — Número atrasado (dentro de los 30 días), 0.20. Pasado el mes $ 0.50 el ejemplar.

UNICA EDICION

26 DE ABRIL DE 1924

Incongruencias reiteradas

Cuando hicimos la crítica de la designación, por el señor presidente, del ministro de Guerra para desempeñar la cartera de Agricultura, vacante por la ausencia del titular, exigiendo la demostración de la incongruencia que ese acto importaba, dijimos que era tan desacertada y comprendente como sería encargar al de Marina de los despachos de Justicia e Instrucción Pública o Hacienda.

Lejos estábamos de suponer que se convirtiera en una realidad lo que presentábamos como argumento, para evidenciar el error cometido. No habían pasado cuarenta y ocho horas y el ministro de Marina era encargado del departamento de Justicia e Instrucción Pública.

Anticipémonos a declarar que nuestros juicios al respecto no afectan personalmente a los funcionarios encargados de los organismos que constituyen las fuerzas armadas de la Nación, que están en sus puestos y a quienes se les debe considerar compenetrados de las graves responsabilidades que gravitan sobre ellos. Es precisamente por esto y porque es natural pensar que ha de serle exiguo el tiempo de que disponen para cumplir debidamente la misión que les está encomendada en la administración pública, que hemos considerado que se cometía una verdadera inconveniencia sumar a las preocupaciones de directores de las instituciones armadas las de otros ministerios, como los de Agricultura y Justicia e Instrucción Pública, tan extrañas por tecnicismo y por hábitos a la individualidad que se supone hay en un director de ejército o de escuadra.

Esta situación inverosímil, creada por el presidente de la República, contradice su declaración, de que nos amenaza el peligro de una agresión por parte de nuestros vecinos los brasileños, y en virtud de la cual obtuvo del Congreso la ley que lo autoriza a invertir centenares de millones en adquisición de armas y pertrechos de guerra. Comisiones de militares recorren las principales naciones de Europa y van también a Estados Unidos y visitan las fábricas de elementos bélicos con el propósito de adquirir los que consideran necesario, despertando en el mundo el lógico temor de posibles conflictos armados que vendrían a alterar la paz de América y detener los progresos de la República, y ante todo esto, que señalaría la necesidad absoluta que los encargados de la defensa nacional se contrajeran día y noche a organizarla, los decretos, asignándoles tareas extrañas a su preparación, llevan forzosamente a la perplejidad y no sin causa se llega a la conclusión de que el señor presidente no ha meditado lo suficiente al distraer de tan delicadas atenciones a sus colaboradores.

Y no solamente es inconsulta la resolución adoptada, sino que lo que es peor la completa el ridículo que acarrea, no solamente para la seriedad del gobierno, sino para los ministros militares, a quienes se les obliga a andar en menesteres impropios de su profesión y de las mismas formas externas que deben rodear su representación y que contribuyen a mantener el decoro y respeto por las funciones que desempeñan.

Pero sobre todas las consideraciones que podrían invocarse para demostrar el error cometido, que es desastroso, están las que imponen resguardar al país de las apreciaciones poco halagadoras que han de producirse en el exterior, cuando se conozca que aquí los ministros esencialmente técnicos, como los de Guerra y Marina, lo mismo sirven para un fregado que para un cocido.

Patrióticamente, en nombre sólo de conceptos elevados, sin prejuicios ajenos a la sinceridad con que expresamos nuestras observaciones, pedimos al presidente medite sobre lo hecho y lo rectifique, designando otros colaboradores para los ministerios vacantes, máxime cuando se sabe que uno de sus titulares, el de Agricultura, estará ausente del país varios meses.

La gallina del pobre

La manifestación pública organizada por los empleados públicos para protestar contra el cobro compulsivo de la tasa militar es un acto de legítima defensa contra un acto arbitrario e injusto del P. E. de la Nación. El procedimiento adoptado por éste para hacer efectivas viejas deudas de una tasa incobrable no se justifica ni legal ni moralmente. Carece de derecho la administración para trabar embargo por su solo imperio sobre las asignaciones que la ley fija a los empleados de la administración. Convertida en juez y parte, como parte exige el pago y como juez se posesiona abusivamente de una porción elevadísima del sueldo de sus empleados, porque no otra cosa que una extorsiva apropiación significa ese dilema de pagar o morirse de hambre impuesto sin consideración alguna al personal administrativo.

Porque si legalmente la exigencia es inadmisible, moralmente cobra los aspectos antipáticos y condenables de una brutal extorsión. Porque la verdad es esa. El procedimiento elegido por la administración actual para obtener el cobro de la tasa reedita las peores y más rudas formas de la tiranía fiscal que se hayan conocido. En Francia, durante las postrimerías del régimen monárquico, los arrendatarios de contribuciones saqueaban las moradas de los infelices contribuyentes morosos para hacer efectivas de algún modo las onerosas gabelas que sobre los últimos pesaba. A fines del siglo pasado, la prensa popularizó los brutales procedimientos de cobro que el estado inglés utilizaba contra los desdichados colones irlandeses; baste recordar que una forma predilecta de compulsión era quitar los techos de las chozas en que habitaban y destruir sus sembrados de papas, único recurso y medio de alimentación de los míseros deudores del fisco.

La administración argentina imita esos procedimientos. Acaba de decir a sus empleados: o paguen o se les retiene el sueldo. Como se ve, la alternativa es clara: o pagar o morirse de hambre, tanto el deudor como los suyos.

No sabemos qué apremios fiscales obligan al gobierno a estrujar tan rudamente a su personal. Entendemos, sin embargo, que la contribución de estos no sería tan copiosa como para salvar al erario de sus angustias, en caso de que las sufra. Con suspender la adquisición de alguno de los fastuosos y costosos automóviles oficiales que ahora han aparecido por la Casa Rosada; o con reducir los suntuosos viajes del presidente y sus ministros se habría evitado, tal vez, el procedimiento rudo y doloroso de este cobro compulsivo que tiene los caracteres de [illegible] a los huéspedes del rico.

Sobre moral administrativa

Cualquier hecho, una circunstancia cualquiera, sirve a "La Nación" para volver sobre el pasado reciente y verter acres recriminaciones cuando [illegible] sobre la [illegible] de amargas dietas [illegible] y en espíritu rencoroso si [illegible] cargando los ayunos de presupuesto oficial que le impuso un gobierno cuya probidad le prohibió invertir los dineros públicos en la creación de un fondo de reptiles destinado a comprar los venales favores de diarios cuya columna editorial es el termómetro de su caja de valores.

Por fortuna, las inspiraciones morales del diario mitrista son harto conocidas para que nadie se engañe acerca de los móviles de su prédica. Ya se sabe que el resorte oculto que anima todas las manifestaciones de "La Nación" juega siempre bajo el influjo de una presión mezquina o de un bastardo interés. Sobre todo, cuando de honorabilidad administrativa se trata, las apreciaciones del diario mitrista tienen la calidad de esas declaratorias ampulosas de quienes claman contra la reputación ajena como táctica para eludir ataques contra la muy dudosa y turbia reputación propia.

La administración anterior tuvo las manos limpias y la conciencia pulcra. No fué el presidente Yrigoyen a medrar en el gobierno, ni siquiera a acrecentar sus medios de vida con las retribuciones que el presupuesto asigna al jefe del Estado. Nadie ignora que el doctor Yrigoyen no cobró jamás un peso de su sueldo ni de gastos de etiqueta, partidas que fueron invertidas en aliviar miserias, socorrer indigencias y apaciguar dolores. Sus actos administrativos fueron sometidos a la crítica más aviesa, a la fiscalización más implacable y peor intencionada de una oposición periodística y parlamentaria que no escatimó medios ni procedimientos para vilipendiar hombres y desprestigiar una gestión gubernativa que tenían interés en desacreditar. Nada lograron, sin embargo. La lluvia de lodo no consiguió manchar la pureza de una fama inviolable ni conmover el sólido juicio de la opinión pública sobre el particular. Sólo obtuvieron los directores y autores de esa campaña de odiosas mentiras una triste y condenable victoria. Un hombre joven y capaz, lacerado hasta su alma por la calumnia que en su nombre y hogar cebábanse con inexorable crueldad, entregó su vida sacrificada por su propia mano, como testimonio supremo de su inocencia...

Así se conducían los hombres de la administración anterior, el cual aplicó a todos sus actos las severas normas de honradez y regularidad administrativas que fueron postulados fundamentales de nuestro partido durante su larga cruzada de reparación. ¿Con qué autoridad asume "La Nación" su exigente cátedra de moral administrativa? No será, sin duda, en obediencia a imperativos categóricos de su ética familiar, cuya expresión más alta en materia de honradez administrativa, la dió el incendio de los archivos públicos, cuyas llamas consumieron la documentación probatoria del aprovisionamiento al ejército del Paraguay. Poco tiempo después los proveedores providencialmente favorecidos por el incendio regalaban al general Mitre una casa adquirida con el remanente de sus ganancias. ¿Es en nombre de esa moral que habla "La Nación"? ¿Son esas prácticas de moral las que debió seguir la administración anterior para adaptarse a las exigencias del paladar de "La Nación"?

De todos modos, cuando se poseen los antecedentes hay que guardar silencio para evitarse bochornosas vergüenzas. Y, sobre todo, por que el hablar es inútil cuando las palabras han de estrellarse contra reputaciones tan puras y acendradas como las del hombre que con absoluto desprendimiento y total desinterés gobernó ejemplarmente el país durante seis años.

En cuanto al modelo de gobernante que le sirve de pretexto para volcar su bilis, "La Nación" sabe muy bien que no es sino un simple mercader.

El conflicto entre Estados Unidos y Japón

La exclusión de la inmigración japonesa en los Estados Unidos, ha causado, como no podía dejar de suceder, [illegible] cuestión es considerada, por los nipones como una grave ofensa, como la demostración más elocuente del hondo desprecio de los norteamericanos por la raza amarilla.

Un pueblo orgulloso, altivo, inteligente, laborioso, tenía que reaccionar violentamente ante la actitud del Congreso de Wáshington. La noticia de la exclusión ha conmovido a las masas populares japonesas hasta el punto de hacer peligrar la tranquilidad interna. La policía de Tokio ha adoptado precauciones extraordinarias con el objeto de protejer la vida y las propiedades de los residentes norteamericanos. En todas las ciudades importantes se han distribuído volantes haciendo presente la proximidad de una guerra entre Norte América y el imperio del Sol Naciente. Se han realizado manifestaciones públicas en que los oradores han atacado enconadamente a los Estados Unidos. Los directores de diarios efectuaron una asamblea magna. La Asociación Japonesa pro Liga de las Naciones se dirigió a la entidad similar en Wáshington, pidiéndole que interponga su influencia para impedir un conflicto. El cónsul del Perú en Kobe fué atacado por un individuo que lo confundió con el cónsul norteamericano. Este atentado es la más clara prueba de la exaltación que predomina en el ánimo del pueblo japonés. Esa exaltación ¿no dará lugar a choques de graves consecuencias?

Se espera que en este caso triunfe la cordura. Se cree que el presidente Coolidge vetará la enmienda antijaponesa de la ley de inmigración. Ese veto evitaría un conflicto que, tarde o temprano, produciría una lucha enconada entre las dos grandes potencias.

En Tucumán

Al paso del ex interventor de Jujuy

Demostraciones de desagrado

TUCUMAN, abril 25. — Se ha guardado silencio por los diarios de aquí y por los corresponsales de los de esa capital de un incidente, que revela cual es la opinión de esta provincia sobre la intervención que ha sufrido Jujuy.

El tren que conducía al ex interventor y al personal que lo acompañaba de regreso, tuvo que detenerse varias horas aquí. Estas fueron aprovechadas por el ex representante federal, para recorrer la ciudad, yendo después al Hotel Español, que estaba lleno de concurrencia, que al apercibirse de su presencia, le hizo objeto de demostraciones poco amables, con expresiones que traducían bien su estado de ánimo y el juicio que les merecía su actuación en la provincia del norte. Pronto cundió la noticia de lo que sucedía y el establecimiento se vió invadido por un numeroso público, que se unió a las protestas, en medio de vítores a la Unión Cívica Radical y sus hombres dirigentes.

Igual escena se produjo en las Oficinas del Correo, lo que determinó al ex interventor a retirarse precipitadamente y ganar el tren.

El cobro compulsivo de la tasa militar

Mitin de los empleados públicos

En momentos de cerrar la presente edición, realízase en la plaza del Congreso, la concentración de los empleados públicos que participarán en la manifestación contra el cobro compulsivo de la tasa militar, organizada por la Asociación de Protección a Espleados Nacionales y Municipales. En dicho lugar, que está sumamente concurrido, harán uso de la palabra varios oradores.

Luego los asistentes formarán en columna, desfilando por la Avenida de Mayo hasta la Diagonal Norte, encabezando la manifestación una banda de música. El petitorio que se presentará al P. E., manifiesta que espera que éste ha de rectificarse en su criterio, unánimemente censurado por la opinión sensata, en vista de que vulnera principios consagrados como base de la organización nacional, tal es la jurisdición de la justicia, que no puede ser ejercida por otro poder, y, por último, porque lesiona derechos civiles e intereses económicos.

El 3 de mayo próximo será inaugurada la Exposición de la Granja

La Sociedad Rural Argentina continúa activamente los preparativos concernientes a la Exposición de Granja que se llevará a cabo del 3 al 11 de mayo inaugurándose el primero de los días citados.

A este acto se ha resuelto revestirlo del mayor brillo posible, a cuyo efecto serán invitados a concurrir las autoridades nacionales.

Una comisión especial compuesta del presidente de la institución Ing. Pedro T. Pagés; vice presidente, Dr. Pascual Palma; secretario, Dr. Cornelio J. Viera; tesorero, doctor Juan F. Arechavala; director de anales, doctor Mariano de Ezcurra; bibliotecario, doctor Arturo Idoyaga Molina y vocal de la C. D. doctor Enrique S. Pérez, visitarán al presidente y su ministro para invitarlos en nombre de la sociedad, a la inauguración del certamen. En el acto inaugural hablará el presidente de la Sociedad Rural Argentina.

Han sido designados ya los comisarios que tendrán a cargo esta exposición. Actuará como comisario general, el señor Raúl C. Etcheverry, habiéndose designado como comisarios de la sección aves, a los señores Dr. Pedro Castro Biedma, Carlos A. Costa Diana, Nicolás Bruzone y Jorge Viera.

Constitución de la legislatura en Catamarca

Fué electo presidente el señor Acuña Anzorena, radical

CATAMARCA, abril 26. — Reunióse la legislatura ayer en sesiones preparatorias. Los contubernistas, conservadores e independientes buscan la manera de unirse para que no sea posible que el bloque radical forme la mesa.

La legislatura se compone de treinta miembros de los cuales quince son radicales y los otros quince están divididos en conservadores, contubernistas, acostistas, madureñistas, independientes e indecisos. Entre tanto fué electo presidente provisorio de la Cámara de Diputados el ingeniero Acuña Anzorena, del bloque radical.

Servicio telegráfico especial para LA EPOCA de la United Press y de nuestros corresponsales

Las respuestas de los señores Macdonald, Mussolini y Thennis sobre el informe de los peritos

El informe de los peritos

PARIS, abril 26 (U. Press). — Las contestaciones recibidas de los señores Macdonald, Mussolini y Theunis sobre el informe de los peritos, manifiestan que se hallan dispuestos a adoptar sus conclusiones como indivisibles.

M. Poincaré, refiriéndose a ellas dijo que los gobiernos debían convenir en las condiciones según las cuales eran las garantías necesarias, garegando que Francia no está dispuesta a hacer ningún abandono hasta tanto Alemania ejecute los planes en forma efectiva.

PARIS, abril 26 (U. Press) — Los señores Barthou y Bradbury conferenciaron esta mañana con Mr. Morgan.

Personas bien informadas han manifestado a la United Press su creencia de que tanto Mr. Morgan como otros banqueros norteamericanos no se hallarían dispuestos a prometer una participación definitiva en el préstamo a Alemania hasta tanto se determinara que la contribución europea había sido aceptada y lanzada al mercado.

Aludiendo Pertinax a la negociación, dice que si la opinión de Mr. Morgan no ha cambiado desde 1922 y si la opinión de los gobernadores del Banco de Inglaterra no ha cambiado tampoco desde la brusca intervención de los miembros de la comisión Dawes, la situación actual no se facilitará por la entrada en escena de tales potencias.

PARIS, abril 26 (Especial) — La Comisión de Reparaciones celebró una reunión no oficial para estudiar las respuestas de los Gobiernos de Bélgica, Gran Bretaña y Francia respecto al informe de los peritos.

Todas las respuestas serán publicadas tan pronto se haya recibido la de Italia, la cual probablemente llegará hoy.

La Comisión de Reparaciones pidió a M. Barthou y Mr. Bradbury que traten de conocer las opiniones de varias personalidades financieras de todo el mundo [illegible] conclusión de su plan.

Accidente ferroviario

LONDRES, abril 26 (U. Press) — Esta mañana a las 8 un tren suburbano chocó con un tren de excursiones, cerca de la estación ferroviaria de Euston, en el que viajaban numerosos aficionados footballísticos que procedían de Coventry y se dirigían al stadium de Wembley para tomar parte en las finales de la copa de foot-ball. Hubo dos muertos y de 25 a 50 heridos.

LONDRES, abril 26 (U. Press) — La colisión ferroviaria se produjo en medio de la obscuridad de un tunel, debido a lo cual aumentan las dificultades para salvar a los lesionados.

Los sucesos de Marruecos

MADRID, abril 26 (U. Press) — Avisan de Tetúan que aumentan las deserciones entre las gentes de Abd-el-Krim que entregan el armamento y solicitan ingresar a las fuerzas indígenas españolas. El descontento se extiende en el campo enemigo.

Obras ferroviarias en España

MADRID, abril 26, (U. Press) — Apareció en "La Gaceta" un decreto por el cual se dispone el nombramiento de una comisión especial que integrarán cuatro ingenieros y un número igual de funcionarios bajo la presidencia de un vocal del Directorio Militar, con el objeto de proceder al estudio de la propuesta formulada por la Sociedad Española de Industria a fracción eléctrica para construir obras ferroviairas y generales con un capital de 3.000 millones de pesetas en obligaciones a oro.

Política española

BARCELONA, abril 26, (U. Press) — Por un manifiesto de las entidades políticas de Arenys de Mar, Villanueva, Reus, Tarragona y otra, se declara que se unirán a Marcelino [illegible] munidad de las izquierdas.

El vuelo alrededor del mundo

PARIS, abril 26 (U. Press) — Se informa con carácter oficial que el teniente Petler Daisy llegó ayer a las 17 horas a Aleppo.

Nuevo comisariado ruso

LONDRES, abril 26, (Especial) — Comunican de Moscú que a fin de regular y desarrollar el comercio dirigido por el Estado y por las cooperativas, en su competencia contra el comercio administrativo por particulares, el Consejo de Comisarios ha resucitado el comisariado de Comercio Interno, abolido en 1918, poniéndose a su frente a Andrés Leshave, ex presidente de la Sociedad Cooperativa Central, y revistiéndosele de facultades para definir la política comercial de las organizaciones en que el Estado haya invertido capital y para fijar los precios de todos los artículos en los mercados de Rusia.

Se convierte en delito punib. por la jurisdicción criminal que firmas particulares eleven los precios más de lo que establezca el Ministerio.

La exclusión de la inmigración japonesa en los Estados Unidos

WASHINGTON, abril 26, (Especial) — Mr. Coolidge ha iniciado una serie de conferencias para el estudio de los problemas de inmigración consultando las dificultades existentes con Mr. Hughes y con los dirigentes de los partidos en el Parlamento.

Mr. Coolidge se preocupa de hallar un medio para satisfacer a los partidarios de la exclusión de los japoneses, evitando asimismo toda apariencia de afrenta para Japón. El presidente tiene esperanza de que se [illegible] ción.

El estreno del "Nerone"

ROMA, abril 26 (U. Press) — El mundo artístico teatral se halla inquieto ante la próxima repr[illegible]tación de "Nerone", de Boito. [illegible] localidades se cotizan a precios nunca vistos. Los butacas junto a la orquesta valen 900 liras y las de filas posteriores entre 700 y 500. La entrada a la galería cuesta de 230 a 400 liras.

Se ha informado que tomarán parte en la función el tenor Perfile, en el papel de "Nerone"; la soprano Rosa Raisa en el de "Asteria"; la mediosoprano Bertana en el de "Rubria" el barítono Galeffi en el de "Fanuel"; el barítono Journet en el de "Simon el Mago" y el bajo Pinza en el de "Tigellino".

La cuestión irlandesa

LONDRES, abril 26, (Especial) — Generalmente se considera grave la situación creada por la disolución de la conferencia para la dilimitación de fronteras entre el Ulster y el Estado Libre de Irlanda, celebrada en el Foreign Office, juzgándose constituye la crisis irlandesa más seria que se ha producido desde la firma del tratado anglo-irlandés en 1921.

Sin embargo, a pesar de los informes y rumores alarmistas, los observadores del Gobierno creen que no hay probabilidad de que estalle inmediatamente otra guerra en Irlanda. Tanto las delegaciones del norte como las del sur de Irlanda permanecen en Londres a la espera de las nuevas medidas que adopte el Gobierno británico, pues debido a las condiciones del Tratado, está ahora en el deber de establecer una Comisión delimitadora de las fronteras en Irlanda, aunque el Ulster se niegue a designar un miembro.

Una acción de esta naturaleza provocaría un resentimiento del Ulster, aún mayor del que vá existe, con respecto al Gobierno británico, y a fin de evitar esto Mr. Macdonald posiblemente recurrirá a la convocación de una conferencia exclusivamente entre las delegaciones irlandesas, en la esperanza de que los Gobiernos del sur del norte de la isla puedan llegar a una delimitación [illegible] sus fronteras sin que intervenga el Gobierno Imperial.

Fué inaugurada en La Plata una nueva cancha de deportes

Almuerzo campestre

LA PLATA, abril 26. — A medio día fué servido, en el nuevo stadium del club de Gimnasia y Esgrima de esta ciudad, un almuerzo campestre, servido en honor de las autoridades provinciales, y miembros de la mencionada entidad, con motivo de inaugurarse el nuevo field, ubicado en el bosque.

Concurrieron al acto alrededor de doscientos comensales, entre los que se destacaba la presencia del gobernador de la provincia, señor José Luis Cantilo; el ministro de Gobierno, doctor Casas; el de Obras Públicas, doctor Rodríguez Jáuregui; el de Hacienda, doctor Viale; el secretario de la Gobernación, doctor Rodríguez Yrigoyen; el jefe de policía, señor Laureano Argañaraz; el comisario de órdenes, Sr. Leopoldo Flores; el oficial mayor de Gobierno, doctor Legón; el oficial primero del Ministerio de Gobierno, señor Pedro Cavello; el presidente del Club de Gimnasia y Esgrima, doctor Horacio Casco; el presidente del Centro de Estudiantes de La Plata, señor Félipe P. Tetamantti y otros miembros del Club de Gimnasia y Esgrima.

El doctor Horacio Casco, cumplimentó a los representantes de los poderes públicos y demás comensales durante el acto, que fué amenizado por la banda del cuerpo de bomberos.

Organízase una exposición de medicina veterinaria

PROFESORES DE LA FACULTAD DE LA PLATA DICTARAN INTERESANTES CONFERENCIAS

LA PLATA, abril 26. — La Facultad de Medicina Veterinaria de esta ha resuelto concurrir a la exposición de granja a realizarse en Palermo con algunos trabajos presentados por sus alumnos bajo la dirección de los doctores Errecaborde, Durrieri y Blomberg.

Se propone presentar también algunas demostraciones prácticas de los peligros que ofrece la compra de alimentos inaptos para el consumo, además de una colección de plásticas y los nuevos materiales adquiridos para la enseñanza.

Entre las instalaciones que se harán figura una cámara frigorífica, donde se exhibirán piezas frescas con las enfermedades más comunes de los animales domésticos, y los progresos de la zootecnia, se representarán por un toro al que se le ha aplicado el método Voronoff por los alumnos del instituto.

Además, se anuncia un ciclo de conferencias a cargo de los doctores Errecaborde, Pacella y Ruppert, quienes disertarán en la exposición sobre asuntos de gran interés para el público, ilustrando su palabra con proyecciones luminosas.

Esta exposición, que promete tener un éxito brillante es la primera de medicina veterinaria que se realiza en el país.

TIERRAS FISCALES

SE CONCEDIERON NUMEROSOS TITULOS

El Poder Ejecutivo ha firmado varios decretos por los cuales se ordena formular títulos de propiedad a los siguientes concesionarios que han cumplido con las obligaciones impuestas por la ley:

Territorio del Chaco. — El Zapallar: Fernando Carrasco, Domingo Pertenero, Luis Abraham, Juan Pablo Avalos, Miguel Fernández, Jorge Bianchi, Marcelo Calzora, Carlos Desmara.

Territorio de Misiones. — San José: Patricio Báez; Picada de Bompland a Yerbal Viejo: Magnus Sand; Picada de San Javier a Cerro-Corá, Edmundo Schwart; Candelaria: C. H. Benson, Esteban Roulet; Santa Ana: Juan Jorge Krieger.

Territorio del Río Negro. — General Roca: Eugenio Neri, Pedro Perotti, N. Baioco; General Frías: Julio Sigman.

Territorio del Chubut. — Ensanche de la Colonia Rawson: Enrique A. Muzzio; Ensanche Sud de la Colonia Chubut: Jorge Reynolds; Esquel: Pedro Uturralt.

Territorio del Chaco. — Pueblo Resistencia: Gregorio Liebana; Pueblo Presidente Roque Sáenz Peña: Domingo Vitti, Silvio Corradi, Enrique Bertinat, Cecilio Bertinat, José Santiago Pellizzari.

Territorio del Neuquén. — Neuquén: Alejandro Arce.

Territorio de Santa Cruz. — Río Gallegos: Octavio G. Sánchez.

Provincia de Córdoba. — La Piamontesa: Víctor y Próspero Ingrassia.

Por decretos del P. E. se dejan sin efecto las siguientes concesiones:

Río Negro. — San Carlos de Bariloche: Solares A. B. de la manz. 71, acordados a Antonio J. Marezca y José A. Casado; Nahuel Huapí: Lote pastoril 128, acordado a Miguel Junez.

Territorio de Misiones. — Colonia Picada de Bompland a Yerbay Viejo: lote 39, sec. 1.a, acordado a Federico Janke; lote 10, sec. 3.a, acordado a Guillermo Petterson; Picada de San Javier a Cerro-Corá: lote 4, sección norte, acordado a Wenceslao Rocsyuski; lote 8, sección 1.a, acordado a Bernardo Backstron; Colonia Bompland: Fracciones B. C., lote 133 acordadas a Pedro Helfeurtter.

Territorio del Chaco. — El Zapallar: lote 281, acordado a Pedro Nolasco A. Zanabria; lotes 191 y 192, acordados a Tomás Ojeda.

Territorio del Chubut. — Chubut: Leguas A. B. C. D. del lote 10, fracción B, sección DI, acordadas a José Cassio, Andrés J. Piaggio, Gastón Rivas, y Carlos Ambrosis, respectivamente.

Por otros decretos del Poder Ejecutivo se reservan las siguientes tierras:

Territorio de Formosa. — Formosa: Lotes 314 y 315 para el departamento de Guerra.

Territorio de Misiones. — Colonia y pueblo San José: fracciones de tierras para el Ferrocarril Nord Este Argentino para sus vías férreas.

El Ministerio ha ordenado formular contratos de arrendamiento, con las siguientes personas:

Territorio del Chubut. — Agustín Casamayu y Hans Van der Sandt, Miguel Venter, Nasaria Nancureo de Gómez, Miguel Ale, Luis Geoffroy, José Luis Diestro, Gwenonwyn Berwyn.

Inauguración del local del Círculo Hipólito Yrigoyen de la Sección 10

Designación de nuevas autoridades

Anoche se llevó a cabo la designación de nuevas autoridades del Círculo de la Juventud Radical Intransigente, concurriendo gran número de afiliados de la parroquia y varios dirigentes del partido, resultando electa la Comisión Directiva cuya nómina damos a continuación:

Presidente Dr. Eduardo Araujo; vicos del partido. Finalizó el acto en Vice 1.o Dr. José Ursini, Vice 2.o Dr. Roberto Lammers, Vice 3.o Dr. Manuel A. Boeri; Secretario General Sr. Diego García, Secret. Gral. 1.o Sr. Raól Savarese, Secret. Gral. 2.o Sr. Juan C. Sandoval, Secret. Gral. 3.o Sr. Angel Ortiz de Elguea, Secret. Gral 4.o Sr. Angel Vago, Secret. Gral. 5.o Sr. Cesáreo Echeverría, Secret. Gral. 6.o Sr. Joaquín Goberna; Tesorero Sr. Juan Sandoval, pro id. Srr Francisco Gervasio; Bibliotecario Sr. Angel C. Martínez; Delegados Dr. Virgilio A. Lasca, Dr. Juan R. Beltrán, Dr. Armando Melgar; Vocales Sr. Arturo Ursini, Sr. Rodolfo Ranzato, Sr. Virginio C. Cella, Sr. Gerardo Cáfaro, Sr. Saverio Marocco, Sr. Eduardo L. Torres, Sr. Luis Iglesias, Sr. Ernesto Barretto, Sr. Eduardo Lavista, Sr. Juan José Sorthei, Sr. Luis Accame, Sr. Emilio Toguola, Sr. Francisco Domínguez, Sr. Horacio Micheltorena, Sr. Juan Visconti, Sr. Luis V. Cárdenas, Sr. Marcelino E. Vázquez, Sr. Jose A. Chiappe, Sr. Segundo Acuña, Sr. Aovon Braitman, Sr. Abrahan Halperín, Sr. Fernando Gómez, Sr. Constante Negri, Sr. Adolfo Pérez, Sr. Juan V. Ortiz, Sr. Alfredo Guglielmi, Sr. Oscar García, Sr. Nicolás Peruo, Sr. Atilio Zampella, Sr. Luis F. Daus.

Terminado el escrutinio el Dr. Araujo hizo indicación de que en adelante el Círculo llevará el nombre del Dr. Hipólito Irigoyen porque era necesario "en esta época de lamentables claudicaciones en que las definiciones tienen un doble valor hacer un acto de elevada justicia al repúblico eminente que desde hace mucho tiempo es para todos ejemplo de carácter, guía para las juventudes idealistas que sueñan para la rgentinidad un porvenir ascendente y también amparo y esperanza para los hombres que trabajan y sufren".

Esta proposición fué aprobada por aclamación general, vivándose a la U. C. R. y a los hombres que guardan consecuencia con los ideales d-

Durante la asamblea cívica de anoche en el círculo Hipólito Irigoyen de Balvanera Sur.

Presidente Dr. Eduardo Araujo; vicos del partido. Finalizó el acto en medio del mayor entusiasmo.

La Secretaría funciona en el local del Círculo, Moreno 2204 todos los días de 20 a 22 horas y el Consultorio Jurídico Gratuito en Lavalle 1268 p. 1.o Nro. 27.

Caja de Ahorros de Tucumán

SORTEO DE HOY

Con	$ 25.000	[illegible]	6431
„	„ 3.000	[illegible]	4175
„	„ 1.000	[illegible]	25819
„	„ 500	[illegible]	3942
„	„ 250	[illegible]	7911
„	„ 250	[illegible]	19692
„	„ 100	[illegible]	1779
„	„ 100	[illegible]	3021
„	„ 100	[illegible]	12484
„	„ 100	[illegible]	12896
„	„ 100	[illegible]	18956
„	„ 100	[illegible]	23975
„	„ 100	[illegible]	25544
„	„ 100	[illegible]	21153
„	„ 100	[illegible]	3371
„	„ 100	[illegible]	20293

El profesor Roustan inauguró su ciclo de conferencias

La ceremonia se realizó en el Colegio Nacional "Mariano Moreno"

En el colegio Mariano Moreno, donde inició ayer sus conferencias el profesor Roustan. El orador acompañado de su esposa, el ministro de Francia, el director del establecimiento doctor Derqui y otras personalidades.

De acuerdo con lo que adelantamos en nuestra última segunda edición, en el salón de actos públicos del Colegio Nacional "Mariano Moreno" fué inaugurado ayer, a las 18 horas, el ciclo de conferencias sobre cuestiones de educación del profesor de la Universidad de París, M. Desiré Roustan.

A la ceremonia, que adquirió brillantes proporciones, asistieron el ministro interino de Instrucción Pública, el ministro de Francia ante el gobierno argentino, el presidente del Instituto de la Universidad de París en Buenos Aires, el rector del Colegio Nacional "Mariano Moreno", el inspector general de Enseñanza Secundaria, normal y especial, autoridades de la Universidad Nacional de Buenos Aires y del Consejo Nacional de Educación, personalidades de nuestros círculos intelectuales y docentes y numerosos miembros del profesorado y magisterio metropolitano.

El orador fué presentado al selecto auditorio por el doctor Ibarguren, presidente del Instituto de la Universidad de París en Buenos Aires, quien puso de manifiesto en primer término la obra cultural que desarrolla la mencionada institución. Luego refirióse a la próxima visita del ilustre clínico de la Universidad de París, profesor Vaquez, y del académico e historiador francés Charles Diehl, que se hallarán en esta capital, respectivamente, en junio y agosto próximos, a fin de dictar conferencias sobre temas de carácter científico.

Finalmente elogió la personalidad del profesor M. Desiré Roustan, expresando que era uno de los maestros más autorizados para señalar rumbos a los educadores argentinos.

A continuación usó de la palabra el profesor Roustan, quien después de agradecer los homenajes de que fué objeto, tanto de parte de las autoridades como del público argentino, desarrolló en forma magistral el tema de su primera conferencia, cuyo resumen dimos a conocer en nuestra segunda edición de ayer.

El profesor Roustan seguirá dictando conferencias, siempre sobre cuestiones educacionales, todos los viernes en el local del Colegio Nacional "Mariano Moreno", calle Rivadavia 3577, a las 17.30 horas.

Celebración del XXV.º aniversario de la consagración de monseñor Alberti para obispo de La Plata

Esta tarde comenzaron los festejos con repartos copiosos de rosas, juguetes y víveres a los niños pobres y enfermos

En San Ponciano, en el mismo templo donde los obispos Espinosa, Terrero y Linares - hoy desaparecidos - lo consagraron obispo, monseñor Alberti rezó una misa de gracias y un solemne Te Deum

UNA INTERESANTE CRONICA RETROSPECTIVA

(DE NUESTRA SUCURSAL EN LA PLATA)

Con extraordinario lucimiento comenzaron esta tarde los actos sociales y religiosos organizados para celebrar el vigésimo quinto aniversario del día en que monseñor Francisco Alberti fué consagrado Obispo diocesano de La Plata.

Los actos de hoy, principiaron a las 14 horas con un gran reparto de más de 530 bolsas conteniendo comestibles. Estos obsequios fueron distribuídos entre familias pobres de la parroquia de San Ponciano y de las localidades contiguas a La Plata, tales Ensenada, Tolosa, Berisso y parroquias de San José y San Francisco.

En el hospital de Niños, la distribución de juguetes llenó de alegría los claros pabellones donde se hospedan un gran número de infantes. A la hora de cerrar este diario, una comisión especial destacada del seno de la Comisión Central de Homenaje, estaba haciendo un reparto de guardapolvos y delantales a los niños y niñas de los siguientes colegios: San Vicente de Paúl, San Martín, Garricoits, del Carmen, de la Sagrada Familia, del Asilo Maternal de Nuestra Señora de Luján, de la Sopa del Niño y del Hogar Vicentino.

LOS GRANDES ACTOS DE MAÑANA—

Comenzarán con la misa rezada y solemne Te Deum de gracias oficiado por monseñor Alberti en acción de gracias. Esta ceremonia se realizará en el templo de San Ponciano, vale decir, en el mismo templo donde hace veinticinco años monseñor Antonio Mariano Espinosa, asistido por los obispos de La Plata, monseñor Terrero y Matías Linares, de Salta, consagró obispo diocesano al actual obispo de La Plata monseñor Alberti.

Para el ilustre prelado ha de ser este sin duda alguna, por muchísimos conceptos, el acto más grato a su corazón y a su espíritu, por los recuerdos que ha de traerle y por cierta tristeza que ha de invadir su alma al comprobar que todas aquellas personas que tan preponderante rol desempeñaron en su vida, tales los mencionados prelados, hoy desaparecidos. Hasta el que entonces dirigiera los destinos de la Provincia, el doctor Bernardo de Yrigoyen, también ha muerto.

La misa de acción de gracias comenzará a las 8 horas. Durante ella, un coro entonará cánticos litúrgicos apropiados y terminada la misa, se cantará un solemne Te Deum.

Cuanto de más descollante tenga La Plata, social y políticamente considerado, concurrirá a San Ponciano, anticipándose la participación de este acto de las familias más distinguidas de la capital. Al número de ellas ha de sumarse las representaciones venidas de la capital e interior de la provincia, altos representantes del clero, congregaciones, etc. y gran número de amigos del ilustre prelado.

El gobernador de la Provincia señor José Luis Cantilo y su familia, también concurrirá a San Ponciano, así como sus ministros y altos funcionarios de la administración pública.

A las 13, el Obispo recibirá, en el Palacio Episcopal, el homenaje de los niños de la Diócesis, representados por un grupo de alumnos de los colegios y asilos de La Plata. El presidente de la Junta Central de Homenaje, hará la presentación de los niños al Obispo; la niña Agustina del Carmen Fonrouge recitará una posesía de ocasión compuesta por el doctor Andrés Calcagno. El niño Francisco Rivas presentará a monseñor, por medio de un discurso, la ofrenda de los niños de la diócesis, consistente en un gran ramo de flores y una artística caja de bombones y terminará el homenaje infantil con un himno a monseñor coreado por todos los niños.

A las 14. La comisión central recibirá en la estación del ferrocarril la manifestación que a esa hora acabará de llegar de la capital, la cual precedida por el escuadrón de seguridad, en traje de gala, y la banda de policía se dirigirá en columna a la plaza Moreno, ubicándose frente al palacio episcopal. Hará uso de la palabra monseñor Luis Duprat y el señor don Atilio Dell'Oro Maini. A las 15.30. Saludo a monseñor de los alumnos y ex alumnos de los colegios salesianos, discurso por el señor Amadeo Barrousse y desfile de tres mil exploradores de Don Bosco y de los colegios católicos de La Plata. A las 16.30. A esta hora y hasta las 18. el señor obispo recibirá a las personas que deseen saludarlo. A las 18. La comisión de homenaje irá en corporación a saludar a monseñor llevando la representación del clero diocesano, y de las comisiones parroquiales de homenaje. El doctor Raúl Ferrando hará uso de la palabra en nombre de la diócesis. El presidente de la Comisión Central, entregará a Monseñor el cheque con que la diócesis le obsequia, y que se destinará a la adquisición del moblaje del Seminario Menor de La Plata en construcción y a la creación de una beca en el Seminario Menor a la memoria de la señora Clara C. de Nervi, madre de Mons. Francisco Alberti. Finalmente se dará lectura de los telegramas q' las Comisiones Parroquiales hayan enviado como representación de sus respectivas paroquias en el Homenaje.

EL CHEQUE.—

Se sabe que el cheque que le será obsequiado a Monseñor Alberti y cuyo importe destina, íntegramente, a la adquisición del moblaje del Seminario Menor de La Plata, en construcción, asciende a más de cincuenta mil pesos.

Francisco Alberti
Obispo de La Plata

UNA CRONICA RETROSPECTIVA: LA CONSAGRACION DEL OBISPO.—

Resulta verdaderamente interesante, reproducir aquí los términos de la crónica con que un colega de La Plata hizo, el 10 de abril de 1899, la descripción de la ceremonia realizada en San Ponciano para la consagración del actual obispo Alberti.

He aquí cómo ocurrieron los hechos entonces:

"Tuvo lugar ayer en San Ponciano, la solemne consagración de monseñor Alberti instituído por la Santa Sede obispo de Liunia y auxiliar de La Plata.

Presidió la ceremonia el padrino Doctor Bernardo de Irigoyen. El ministro de Relaciones Exteriores y Culto, padrino también, no concurrió por impedírselo dificultades de última hora.

Consagró a monseñor Alberti, S. S. Ilma. doctor Mariano A. Espinosa, desempeñando las funciones de asistentes, los obispos Juan Nepomuceno Terrero y Matías Linárez de Salta.

Un magnífico coro, en que sobresalía el tenor Sagi Barba, acompañado de una orquesta dirigida por el conocido maestro y compositor Benicoli Ricardo, ejecutó la primera misa de Perossi, el celebrado autor de los oratorios.

Hacía los honores, un piquete de la policía de seguridad vestida de gran gala, habiendo asistido también la banda de la Escuela de Artes y Oficios, la que tocó varias piezas adecuadas al acto que se realizaba.

La ceremonia de la consagración se efectuó de cuerdo con el ritual que rige para estos casos, revistiéndose todo ello de solemnidad y pompa.

Una vez terminada, el consagrado pasó a la casa habitación del cura de San Ponciano recibiendo allí las felicitaciones del clero asistente y de numerosas familias.

Después de un rato de descanso el Dr. Rassore invitó a pasar al salón, donde se sirvió un lunch.

Una enorme concurrencia llenaba el templo, el cual se hallaba rica y artísticamente adornado.

Entre los miembros del clero que asistieron, notamos a los siguientes:

Provisor General y vicario del arzibispado, doctor Marcelino Arracke; canónigos; Juan Lopez Duprat y Marcelino Lourtel; cura de la Merced Dr. Antonio Rassone; el del Pilar, Padre de las Casas; secretario del Obispo de Santa Fé Dr. Rodriguez Avellon; cura de Santa Lucía Américo Orzali; cura de San Miguel Dr. Delheye; cura de Barracas Padre Levantini; Padre Muñagorri: R. Padre Elzaurdia; cura de San Isidro, Padre Podestá; Padre Guerero, de Exaltación de la Cruz: Padre Villamayor de Ayacucho; Alvarez del Tandil; Pfaggio del Azul; Perez, de San Fernando; Padre Tula; rectos del Seminario Conciliar, Doctor Antonio Salguero: acompañado de los profesores del Seminario y una delegación de Seminaristas, Padre Leopoldo Levantini, Padre Juan Viernan de Pereyra, Padre José Lagge, Padre Muns, Padre Viaccava; Secretario del Obispado, padre Etcheverts; Prasecretario, Padre Imaz y notario Padre Ussher: Padre Gonzalez Diaz; Padre Devotto, Presbítero Arrolo; cura de Quilmes, el de Chascomús, Julián Quintana: cura Martel, de la Magdalena Padre Pujato; familiar de Monseñor Alberti, Padre Antonio González; Presbítero Pearson; Dr. Gregorio Romero, Padres Darío Paggi, Francisco de Simoni, Ceferino Perez, Felipe Echevarría, Barbarrosa, Queirolo, Ciannara; Capellán del Colegio de los hermanos de la Misericordia, Padre Guardián del Convento de San Francisco, acompañado de varios sacerdotes y el Padre Rossi, Bernardino Lertora, redactor de La Perla del Plata; y Luis Naón administrador del Santuario de Luján, maestro de Ceremonia en la Consagración.

Entre los civiles, estaban el Sr. Jefe de Policía Juan B. Ocampo, Dr. Estevez Segui, senador Provincial Campos, Diputado Provinciad Rolón, Sr. Horne Lavalle, Julián Bonco, E. Vezy Losada, Enrique Cano, dotor Perdriel, Madrid, Alemán, Uriburu, Martín Bonco, Cónsul español Rodriguez Galvan, doctor Acevedo, doctor Amadeo, mayor Roldant etc.

Estuvieron también las familias de Rocha, Langhenbein, Gorostiaga, Saldías, Lagos, Rodriguez Brizuela, Durañona, Marquez, Marcó del Pont Villat, Seiurano, Demaría, Ortiz de Rozas, Lavié, Linch, Campos Otamendi, Uzal, Deluchi, Llanos., Diez Gómez, Albarracín, Monasterio, Ocampo, Casares, Gómez, Manterola, Huergo, Trelles, Lozano, Berrotaran, Mones, Ruiz, de la Cuesta, Riera, Capdevila Cisneros, Cavello, Arana, Carranza, Frías, Traynos, Martínez, Fonrouge, Bilbao La Vieja, Rosende Mitre, Ballesteros, Kelsey, Dillon, Susini Sandoval, Olivera, González, Nievas, Lando, Villafañe, Home Lavalle, Bonco.

De la Capital Federal vinieron acompañando a la señora madre de Monseñor Alberti las familias de: Alfaro, Massini, Belaustegui, Gilardón, Muñoz, Bismarck, Copello, Obarrio, Blasetti, Rodriguez Vivot, Verduga y Bianchi.

A las 5 y 30 de la tarde se verificó el Banquete anunciado en el palacio episcopal.

Reinó en el la mayor cordialidad.

En representación del Sr. Gobernador asistió el ministro interino de Gobierno Dr. Castellanos.

Llegado el momento de los brindis los inició el Dr. Romero, siguiéndole el Dr. Castellanos a los cuales contestó monseñor Alberti.

Rodeaban la mesa del banquete los Obispos: Linares, Espinosa y Terero: Canónigos Duprat y Antonio Rassore; Curas, Federico Rassore, Casa, Villamayor, Delkeye, González Diaz, Quintana, Martell, Barbarrosa, Naón, Podestá, Alvarez, Rolón, Unsher, Etchevertz, Imaz, Hijonosa, fray Paulini, fray Pablo, fray Casaretto, y fray Benito y doctores Dardo Rocha, J. Gorostiaga, Romero, Estevez Seguí, Perdriel, Monteverde ingeniero Juan J. Alsina y otros.

Entre los muchos regalos que ha recibido anotamos los siguientes: Dr. Dardo Rocha, un par jarras plata; cura de Luján, una imagen virgen; Dr. Julián Nassot, álbum ónix con virgen Luján; Padre de la metropolitana Dr. Marcelino Lourtet, rico palio; Sra. de Bismarck, una estola; Padre Puja, juego saleros de plata; Padre Gorlero pedestal Onix; Sr. Conella 3 pares medias seda y dos pares guantes id; Padre Broggi, reloj pared y juego Candelabros: Genoveva Amadeo de Vernet, frutera de plata; Padre Delheye 1 frutero plata; P. Pedro Busso, tarjeta oro; Sra. Ruffino, juego cubiertos de plata.

EL MANIFIESTO AL PUEBLO

La comisión de homenaje ha dado a conocer el siguiente manifiesto:

"Al pueblo de La Plata.

Celebramos mañana una conmemoración jubilosa.

En la metrópoli, en todo los pueblos de la dilatada diócesis platense exultamos al ver bajo nos admira con el ejemplo de una vida de constante actividades, nos alrao por sus cualidades de ponderación y dulzura persuasiva y nos subyuga con su virtud, que es todo un florecimiento de amabilidad y sencillez.

Cursos del Hogar Agrícola en el Delta

En la propiedad de don José Bonini, situada en el arroyo Pay Carabý, se ha instalado el elenco del curso del Hogar Agrícola, dirigido por la señorita María Teresa Valdez y del que forman parte las profesoras señoritas Mercedes Riveros y Antonia E. Alvarez Gallardo, dependiente de la Dirección General de Enseñanza Agrícola del Ministerio de Agricultura.

La inauguración oficial de las clases tendrá lugar el lunes 28 del corriente, a las 15 horas, para cuyo acto se ha invitado a un núcleo de familias.

Estos cursos son auspiciados por el agrónomo regional del Delta y un grupo de vecinos que concurren con todo su apoyo moral para prestigiar tan valiosa ayuda del Ministerio de Agricultura, que tiende en tal forma a llevar hasta el seno de la familia [illegible] conocimientos tan indispensables para el mejor manejo de su hogar.

Las lecciones, que serán eminentemente prácticas, abarcarán las siguientes materias: Corte y confección, conservación de frutas y legumbres, destilación de esencias vegetales, apicultura, avicultura, economía doméstica y nociones prácticas de horticultura. Durará tres meses y será únicamente para señoritas hijas de isleños.

Hasta ahora se han inscripto más de 25 alumnas.

Inauguración del Colegio Nacional de Trelew

El presidente de la República ha recibido un telegrama del ministro de Instrucción Pública, fechado en Trelew, en que el secretario de Estado le comunica que hoy se llevará a cabo el acto inaugural del Colegio Nacional de ese pueblo.

Le informa asimismo del recibimiento que se le hizo a su llegada por las autoridades locales.

La inspección veterinaria en los artículos de consumo

La Inspección Veterinaria que con la Oficina Química, desempeñan el control y vigilancia de los alimentos que se expenden y consumen en la ciudad han elevado a la Dirección de la Asistencia Pública sus informes en los que expresan la labor desarrollada, durante el curso de la semana pasada:

La Inspección Veterinaria practicó en mataderos 40.000 autopsias en reses de consumos.

En mercados ferias francas, estaciones, carnicerías, verdulerías, cámaras frigoríficas, fábricas de embutidos, tambos lecherías etc. se efectuaron 2.000 inspecciones.

Ellas dieron por resultado los siguientes decomisos: 2.200 aves, 200 cerdos, 250 bobinos, 50 ovinos, 10000 cabezas y vísceras putrefactas o tuberculosas, 1.500 kilos de embutidos y carne en trozos, 5000 kilos de pescado, 5.000 litros de leche, 50 toneladas de frutas y verduras y 4.500 docenas de huevos.

La Oficina Química inspeccionó 300 Confiterías Pastelerías y Almacenes, de los que extrajo 1.400 muestras para ser examinadas, practicó 1.300 análisis y aplicó 60 multas por diversas infracciones.

Sociedad Popular "Fortunato Castro"

En la última asamblea efectuada por la Sociedad Popular de Educación "Fortunato Castro" que sostiene escuelas nocturnas gratuitas para obreros en el radio de la Boca y Barracas, desde el año 1901, quedó electo el nuevo directorio en la forma siguiente:

Ramón D. Cauna, presidente; Arturo González; vicepresidente; Raúl A. Castro, secretario; Antonio Guerrero, prosecretario; José Cistari, tesorero; Juan B. Gambetta, protesorero; Regino L. Sívori, Carlos Rosso, Santos H. Páez, Armando Rodríguez, Antonio Echevarría, Gonzalo González, Juan C. Reyes Lazo, Juan Castagneto, Marcos Pirchio y Ernesto Lafalce. Vocales: Pedro Iriarte, Antonio Somonte King, José Enríquez Barreiro, Raúl Rosso, Pablo Barrenechea y Antonio Agudo Avila (h.); vocales suplentes: jurado de honor: Fenelón Echevarría, Julio J. Stella, Eliseo Culla, Ernesto Rosso y Pío Rossi. Revisores de cuentas: Arturo González, Julio J. Stella y Antonio Guerrero.

Unión de las Repúblicas Socialistas Rusas

SU RECONOCIMIENTO COMO GOBIERNO "DE JURE" POR INGLATERRA. — NOTA DE LA LEGACION BRITANICA A LA CANCILLERIA

La legación de Inglaterra ante el gobierno de la República transmitió a la cancillería bajo pliego copia de la nota, por la que la Gran Bretaña reconoce como gobierno "de jure" a la Unión de las Repúblicas Soviéticas Socialistas".

He aquí el texto de la nota en cuestión; que fué comunicada al gobierno de los mismos, por el agente británico en Moscú:

"Por orden de mi Gobierno tengo el honor de informar a V. E. de que reconoce a la Unión de Repúblicas Soviéticas Socialistas como gobierno "de jure" de los territorios del antiguo Imperio Ruso que acatan su autoridad.

2o.— Más, a efecto de establecer las condiciones normales de relaciones completamente amistosas y un feliz intercambio comercial, será necesario concluir convenios prácticos definidos sobre cantidad de asuntos; algunos de estos no tienen relación directa con la cuestión del reconocimiento, otros, en cambio, están íntimamente ligados con el mismo.

3o.— En ésta última categoría se podrá citar la cuestión de los tratados existentes. El Gobierno de S. M. Británica es de opinión que el reconocimiento del Gobierno Soviético de Rusia pondrá, según los principios aceptados de derecho internacional, en vigor automáticamente todos los tratados concluídos entre los dos países antes de la revolución rusa, excepto que hubieran sido denunciados o hubieran de otro modo caducado jurídicamente. Resulta naturalmente en beneficio de ambos países que la situación con respecto a esos tratados quede regularizada simultáneamente con el reconocimiento.

4o.— Técnicamente no relacionados con el reconocimiento, pero evidentemente de la mayor importancia son los problemas de la solución de las reclamaciones existentes del Gobierno y nacionales de una parte contra la otra, y la restauración del crédito de Rusia.

5o.— Es asimismo evidente que no podrá haberse establecido completamente relaciones genuinamente amistosas mientras que alguna parte tenga motivos para sospechar que la otra esté llevando a cabo alguna propaganda contra sus intereses y dirigida a derribar sus instituciones.

6o.— En tales circunstancias, el Gobierno de S. M., invita al Gobierno Ruso a enviar a Londres, a la brevedad posible, representantes munidos de plenos poderes para discutir estos asuntos y para elaborar las bases preliminares de un tratado completo a efecto de solucionar todas las cuestiones pendientes entre ambos países.

7o.— Entretanto se me ha conferido calidad de encargado de negocios, hasta el nombramiento de un embajador; y cúmpleme manifestar que el Gobierno de S. M. le será grato recibir igualmente a un encargado de negocios ruso, representante del Gobierno de la Unión en la Corte de St. James."

Escuela Comercial de Mujeres Ernesto Tornquist

Continúa abierta la inscripción para el ingreso a la Escuela Comercial de Mujeres Ernesto Torquinst, institución que ofrece a las jóvenes, adolescentes o adultas, al terminar sus estudios un horizontes lisonjero, de provechosa aplicación de sus energías.

Se ha buscado con acierto no sólo rendir noble homenaje a la memoria del señor Ernesto Torquinst, cuyo nombre se ha elegido a modo de símbolo, sino también abrir nuevas orientaciones a las actividades femeninas.

El comercio brinda amplio campo a la inicia de quienes se dedican a ese género de labor. El porvenir que representa para la mujer acaso es mayor que el de las carreras universitarias, que por desgracia están creando en nuestro país un pauperismo intelectual que hace contraste con la prosperidad que favorece en general al trabajo.

La inscripción de alumnas se efectua diariamente de 9 a 11 horas en la secretaría de la Escuela, Bacacay 1829, siendo la enseñanza gratuita. La documentación es la misma que se exige en los establecimientos oficiales de la índole expresada.

El profesor Ubatuba visitó el Banco Hipotecario Nacional

El profesor doctor Ezequiel Ubatuba, distinguido periodista brasileño que representa al "Jornal do Brasil" y que es nuestro huésped distinguido desde hace algún tiempo, en cumplimiento de una elevada misión de acercamiento de la cual ya nos hemos ocupado, visitó ayer las dependencias del Banco Hipotecario Nacional.

Fué recibido y atendido gentilmente por las autoridades de la prestigiosa institución, recogiendo impresiones directas acerca de su funcionamiento, que apreció en términos altamente favorables.

Jubilaciones y pensiones civiles

NOMINA DE LAS ACORDADAS

El Poder Ejecutivo, por intermedio del Ministerio de Hacienda, acordó las siguientes jubilaciones y pensiones civiles:

A Diego Peusa, ordenanza del Asilo Correccional de Mujeres; a Domingo Vitarelli, agente de policía de la capital; a Víctor Hernández, sargento de la policía de la capital; Elcira Manuela Belleni, directora de la Escuela N.o 3 del Consejo Escolar 15; a Elisa Catalina Ruggiero de Cadaval; José A. Cadaval y María E. Martínez de Cadaval; a la viuda y padres del ex empleado de la Dirección de Correos y Telégrafos, Federico A. Cadaval.

Sociedades anónimas

Por intermedio del Ministerio de Justicia, el P. E. aprobó los nuevos estatutos de la sociedad anónima Fundación y Talleres La Unión.

—Derogóse el decreto que autorizó para funcionar como anónima a la sociedad Compañía Mercantil Atlántica.

La Unión Industrial Argentina y la ley de jubilaciones

El lunes próximo a las 17 horas se reunirán en el local de la Bolsa de Comercio, los socios de la Unión Industrial Argentina, para sostener las resoluciones adoptadas por los patrones industriales, en la asamblea realizada en el edificio social, el 11 del mes en curso, relativas al cumplimiento de la ley de jubilaciones número 11.289.

Ministerio de Obras Públicas

REPARACION DEL CAMINO DE ACCESO A LA ESTACION RIVADAVIA

El Poder Ejecutivo, por decreto de la fecha, autorizó a la Dirección de Puentes y Caminos para una nueva licitación para adjudicar las obras de reparación en el camino de acceso a la estación Rivadavia (Mendoza), cuyo presupuesto es de $ 8.951,74.

SE HARAN REPARACIONES EN EL PUERTO INGENIERO WHITE

Por el Ministerio de Obras Públicas se dió a conocer un decreto, aprobando presupuesto por la suma de $ 32.825,78 para la reparación de techos, pisos y puertas del depósito fiscal del Puerto de Ingeniero White, así como para dotarlo de vías Decauville, mesas giratorias, vagonetas, etcétera.

RECEPTORIA DE SAN PEDRO

El presidente de la República firmó hoy un decreto aprobando el presupuesto por la suma de $ 10.723,69 para reparaciones en el edificio fiscal de la receptoría de San Pedro.

HORNO INCINERADOR DE BILLETES DE LA CAJA DE CONVERSION

Por decreto aparecido en la fecha, el P. E. aprobó el presupuesto por la suma de $ 7.446,39 para reparaciones del horno incinerador de billetes de la Caja de Conversión.

CARCEL DE ENCAUSADOS

Fué subscripto hoy un decreto por el que se aprueban varias obras de reparación y madificación en la enfermería de la Cárcel de Encausados, cuya presupuesto es de $ 5.163,86.

JUBILADOS QUE SE AUSENTAN AL EXTRANJERO

Fueron firmados los decretos respectivos concediendo permiso para residir en el extranjero por el término de dos años, a los jubilados ferroviarios don Enrique Hatie y José J. C. Serván.

Bajante del Río de La Plata

Por varias horas las compuertas de [illegible] clases quedaron cerradas

Produjose esta mañana en el [illegible] tuario del Río de la Plata, un [illegible] nunciado descenso de la marea, [illegible] que dificultó los movimientos de [illegible] satlánticos.

A las 6 de la mañana había en el Canal Sur del puerto, según el [illegible] máforo del Riachuelo tan solo [illegible] pies de agua parsistiendo ese [illegible] nivel hasta cerca de las 10, a [illegible] hora las aguas repuntaron.

Las compuertas de ambas esclusas que permanecieron cerradas, fueron reabiertas después de la hora [illegible] cionada, reanudándose todos los trabajos paralizados.

Será celebrada en las escuelas la Fiesta del Animal

De acuerdo a lo resuelto por el Consejo Nacional de Educación, el martes próximo se llevará a cabo en todas las escuelas de la Capital y territorios nacionales la fiesta del animal, que tiende a inculcar a los niños los sentimientos de compasión hacia todos los seres vivientes.

El acto oficial se realizará en la escuela Julián Segundo Labardén del Consejo Escolar 11, a cuyo local situado en la calle Formosa 116, concurrirá la Comisión de la Sociedad Protectora de Animales y delegaciones de 20 alumnos de los grados superiores de las escuelas del nombrado distrito.

El programa del acto a celebrarse es muy variado, figurando entre los números a desarrollarse el de la composición del collar y la medalla, que como premio fué discernido a los tres perros que salvaron de la muerte a una criatura, en el arroyo Maldonado.

Junta Ejecutiva Pro Jubilación

Continuando su campaña en defensa de la ley 11.289, de jubilaciones y pensiones para diversos gremios, la Comisión Pro Jubilación de empleados y obreros de comercio, industria y artes gráficas, ha organizado dos conferencias a realizarse mañana a las 10.30 horas en el local de la calle Estados Unidos 2[illegible] y el lunes próximo a las 21 horas en el salón teatro Verdi, de la Boca.

Territorios Nacionales

NUEVOS JUECES DE PAZ

El P. E., por decreto de la fecha, nombró jueces de paz y encargados del registro civil, suplentes provisionales de Winifreda y Bernasconi, a los señores Lázaro Pedrazza y Primo Megares, respectivamente.

NOTAS MUNICIPALES

FABRICA DE ASFALTO — REPOSICION DE UN FUNCIONARIO

La Intendencia ha dictado un decreto reponiendo en su puesto al señor Alejandro B. Lavalle, jefe de la fábrica de asfalto y que había sido suspendido en sus funciones desde el mes de agosto del año anterior, en virtud de la investigación a realizarse por entonces sobre las deficiencias observadas en la elaboración de asfalto para las calzadas del municipio.

La comisión encargada de esclarecer los hechos produjo dos informes contradictorios, pero lo cierto de veras es que el señor Lavalle consiguió levantar los cargos, dando lugar así a la resolución que acaba de adoptarse.

Caja de Jubilaciones Ferroviarias

Por el Ministerio de Obras Públicas se dará un decreto referente a las nuevas autoridades que han de regir el próximo período de las Cajas de Jubilaciones y Pensiones Ferroviarias.

Llega monseñor Francisco Alberti al XXV aniversario de su consagración episcopal coronado de indispondibles méritos recogidos en la fatigosa labor de esta provincia cuyos habitantes, lo mismo que los de la capital, le recuerdan con cariño y le veneran con gratitud.

El pueblo de La Plata que ha sentido de cerca el benéfico influjo de una vida consagrada sin reservas al ejercicio del bien, en todas las indecibles manifestaciones del amor cristiano, se apresta a conmemorar esa efemérides, de su digno obispo, con sincera alegría y apasionado contento llevando hasta el altar el fervor de sus plegarias y hasta el corazón del padre la expresión de su filial afecto.

A exteriorizar estos sentimientos invita a vecindario la comisión central de homenaje a monseñor Alberti, pidiendo a todos, tanto a los que realcen con su presencia cualquiera de los actos detallados en el programa como a los que no les sea dable asistir, se adhieran espiritualmente a esta respetuosa demostración y formulen sus votos porque el señor conserve largos años la vida de virtuoso prelado.

EL PROGRAMA DE FESTEJOS

El programa de festejos preparado por la comisión de homenaje es el siguiente:

Sábado 26 — A las 14. Reparto de 530 bolsas de comestibles a los pobres en las parroquias de la catedral S. Ponciano, Ensenada, Tolosa, San José, Berisso y San Francisco. A las 15. Distribución de juguetes a los niños del hospital de Niños de esta capital, por algunos miembros de la comisión central de homenaje, con asistencia de una representación de la Sociedad de Beneficencia, a cuyo cargo está el hospital. A las 16. Reparto de guardapolvos y delantales a los niños y niñas de los siguientes colegios: San Vicente de Paul, (54 y 12), San Martín, Garricoits, del Carmen, de la Sagrada Familia, del Asilo Maternal de Nuestra Señora de Luján, de la Sopa del Niño y del Hogar Vicentino.

Domingo 27 — A las 8. Misa rezada por Su Señoría Ilustrísima y reverendísimo monseñor Francisco Alberti en San Ponciano, templo en que fué consagrado obispo. Durante la misa un coro entonará cánticos litúrgicos apropiados, y a la terminación se cantará un solemne tedeum en acción de gracias. A las 13. El señor obispo recibirá en el palacio episcopal, el homenaje de los niños de la diócesis, representados por un grupo de alumnos de los colegios y asilos de La Plata. Monseñor Rassore, presidente de la Junta Central de Homenaje, hará la presentación de los niños al señor obispo; la niña Agustina del Carmen Fonrouge recitará una poesía de ocasión compuesta por el doctor Andrés Calcagno. El niño Francisco Rivas presentará a monseñor, por medio de un discurso, la ofrenda de los niños de la diócesis, consistente en un gran ramo de flores y una artística caja de bombones y terminará el homenaje infantil con un himno a monseñor coreado por todos los niños. A las 14. La comisión central recibirá en la estación del ferrocarril la manifestación que a esa hora acabará de llegar de la capital, la cual precedida por el escuadrón de seguridad, en traje de gala, y la banda de policía se dirigirá en columna a la plaza Moreno, ubicándose frente al palacio episcopal. Hará uso de la palabra monseñor Luis Duprat y el señor don Atilio Dell'Oro Maini. A las 15.30. Saludo a monseñor de los alumnos y ex alumnos de los colegios salesianos, discurso por el señor Amadeo Barrousse y desfile de tres mil exploradores de Don Bosco y de los colegios católicos de La Plata. A las 16.30. A esta hora y hasta las 18. el señor obispo recibirá a las personas que deseen saludarlo. A las 18. La comisión de homenaje irá en corporación a saludar a monseñor llevando la representación del clero diocesano, y de las comisiones parroquiales de homenaje. El doctor Raúl Ferrando hará uso de la palabra en nombre de la diócesis. El presidente de la Comisión Central, entregará a monseñor el cheque con que la diócesis le obsequia, y que se destinará a la adquisición del moblaje del seminario Menor de La Plata en construcción y a la creación de una beca en el seminario Menor a la memoria de la señora Clara C. de Nervi, madre de monseñor Francisco Alberti. Finalmente se dará lectura de los telegramas que las comisiones parroquiales hayan enviado como representación de sus respectivas parroquias en el homenaje a monseñor.

a aplicación de la ley 11.289

OTA DIRIGIDA AL PRESIDENTE DE LAS CAJAS DE PREVISION SOCIAL

Hoy ha continuado la inscripción empleadores en las diversas ca de la ley 11.289.

Los comerciantes, industriales, presas de navegación, gráficos, arios, etc., comprendidos por la deben apresurarse a realizar la cripción. Como es sabido los ortes deben ser hechos desde el al 10 de mayo próximo, por los eldos y salarios pagados durante te mes, pues la ley rige desde el o de abril.

En las oficinas se entregarán los delos de planillas para los apor, que deben ser llenadas entre el y el 10 de cada mes, con los mbres de los empleados y obreros, sus sueldos y salarios. Estas planillas deberán ser entregadas a la ja mensualmente, acompañada de s duplicados de depósito del Ban de la Nación, casa central o donse hagan los aportes.

Los empleadores del interior de la epública pueden solicitar por carta telegrama las fichas y muestras planillas, las que serán enviadas n demora, a vuelta de correo, con instrucciones necesarias para alizar sin demoras la inscripción y s aportes.

Todos los comercios e industrias la República están comprendidos la ley 11.289, con las excepcioes en los casos de la agricultura y anadería. Entran en la ley las cas empleadoras, sea cualquiera el úmero de sus obreros y empleados, empre que sean mayores de 18 os de edad.

Con motivo de una nota dirigida r el presidente de la comisión pro bilación al presidente de las cajas e previsión social, en la que se exesan las dificultades con que se opieza para hacer efectivos los desentos, y la rectitud de algunos paones, en abierta pugna con las disosiciones de la ley, este funcionao dictó una resolución, manifestane que las protestas parciales o coctivas del personal, las notificacioes o amenazas de huelga, ni las otestas ante escribano público son ficientes para que los empleadores edan justificar el incumplimiento e una obligación imperativa de la y.

Que la circunstancia de fuerza ayor que se pretende deducir en stos casos para explicar o justifiar la omisión patronal no existe esde el momento en que el dinero ue deben recaudar se encuentra en oder de ellos mismos de tal maera que la negativa, negligencia o escuido para hacer el descuento les imputable a los mismos.

El ministro de Relaciones Exteriores que atendió la cartera del Interior, dirigió la siguiente circular a os gobernadores de provincia.

"El presidente de las "Cajas de revisión Social" creadas por ley úmero 11.289, solicita se lleve a onocimiento de los gobiernos de rovincias y territorios nacionales ue con fecha 8 del corriente han uedado instaladas las oficinas en sta capital, en la calle Lavalle número 941.

A fin de colaborar en la obra que ebe llevar a cabo dichas cajas, teno el agrado de dirigirme a V. E. licitándole se sirva disponer se este la cooperación necesaria a ese [illegible] en la forma que estimara [illegible] las "Cajas de revisión Social" pone a disposición V. E. en la cantidad que creyera ecesario, folletos conteniendo la ley úmero 11.289, su decreto reglamentario e instrucciones a los empleados y obreros comprendidos en lla, un ejemplar de los cuales se djunta".

Haberes del ejército

La Intendencia de Guerra recibió e la Tesorería General de la Nación, 135.933 pesos moneda nacional, importe de las planillas de haberes y gastos, por el mes de marzo último, de las siguientes dependencias de la administración nacional: Primer regimiento de artillería de montaña, tercer regimiento de artillería, primer batallón de ferrocarriles y grupos números 2, 3 y 4 de artillería a caballo.

Se iniciará en breve la construcción del nuevo puerto de Santa Fe

Firma de un contrato ad referendum

En el Ministerio de Obras Públicas se espera de un momento a otro la llegada del gobernador de Santa Fe, señor Enrique M. Mosca, a objeto de proceder a la firma del contrato "ad referendum" entre los gobiernos nacional y provincial para proceder a la iniciación de las obras para construir el nuevo puerto de la capital de la citada provincia.

Una vez firmado el contrato, los trabajos se comenzarán con los fondos de que dispone el gobierno de Santa Fe.

Las obras están presupuestadas en la suma de 135.000 pesos moneda nacional.

Convocación internacional para unificación del sistema métrico

En el Ministerio de Relaciones Exteriores dió a publicidad una nota informando que Noruega y Bélgica han ratificado su adhesión a la Convención Internacional para el sistema métrico firmada en Sevres el 6 de octubre de 1921, conteniendo modificaciones al Convenio de Paris de 20 de mayo de 1875 para unificación del sistema métrico.

Asociaciones civiles

El Departamento de Justicia derogó el decreto que concedió personería jurídica a la Asociación Centro y Biblioteca Argentina Alvarez.

Sucursal del Banco de la Nación en la Dirección de Inmigración

Por el Ministerio de Relaciones Exteriores se dió a conocer hoy la siguiente nota dirigida a todos los cónsules del país en el extranjero:

"A pedido del Ministerio de Agricultura tengo el grado de hacer saber a S. S. que con el fin de evitar los abusos y expoliaciones de que suele hacerse víctimas a los inmigrantes por parte de los cambistas de moneda poco escrupulosos, ese Departamento ha obtenido el establecimiento de una sucursal del Banco de la Nación en el mismo desembarcadero (Dirección General de Inmigración).

Sírvase S. S. difundir esta información y ponerla en conocimiento de los interesados que concurran a esa oficina, como así también circularla entre las de su dependencia".

Protección municipal a la primera infancia

MOVIMIENTO DE LOS DISPENSARIOS EN LA ULTIMA SEMANA

El informe semanal de esta Sección de la Asistencia Pública establece que los 23 dispensarios e Institutos de puericultura correspondientes a la dependencia anotaron en sus registros y atendieron por primera vez a 280 niños.

Convenientemente acondicionados y en forma que elimina todo trabajo como no sea el de simplemente calentarlas se distribuyeron 62.000 raciones alimenticias.

Las Auxiliares inspectoras visitaron 350 hogares de niños inscriptos en los que ejercieron sus funciones de consejo y control indicando a las madres la forma en que deben conducirse a la crianza de sus hijitos.

Inspección de farmacias en el Chubut

Telegrama dirigido al Departamento Nacional de Higiene

Con motivo de la inspección llevada a cabo en las farmacias del Chubut por personal enviado especialmente por el Departamento Nacional de Higiene, el gobernador de dicho territorio ha remitido a esa repartición el siguiente telegrama:

"Como un estímulo a los componentes de la Inspección de Farmacias que ese Departamento destacó en este Territorio, cúmpleme comunicar al Sr. Presidente que su actuación correcta y eficaz de que ellas sean frecuentes en salvaguardia de los habitantes. Saludo al Sr. Presidente con la mayor consideración. Manuel Costa. Gobernador del Chubut".

Inauguró sus sesiones el Ateneo Hispano Americano

Con asistencia de numerosa concurrencia, se realizó ayer la sesión inaugural de las actividades intelectuales del Ateneo Hispano Americano.

Después de ejecutarse los himnos argentino y español abrió el acto el doctor José León Suárez, quien presentó al profesor español D. Agustín Millares, encargado de la conferencia inaugural. Ocupó la tribuna el distinguido filósofo español desarrollando un tema relativoal "Aspecto de la erudición histórica española en el siglo XVIII".

Acto seguido el doctor Suárez hizo entrega de los diplomas de socios correspondientes del Ateneo al distinguido literato y escritor peruano Dr. Clemente Palma y al conocido hombre público escritor y poeta brasileño, doctor D. Ezequiel Ubatuba.

A continuación la orquesta ejecutó los himnos peruanos y brasileños que fueron saludados por el auditorio por salva de aplausos.

El doctor Ubatuba agradeció en frases elocuentes el nombramiento de socio correspondiente del Ateneo dedicando frases elogiosas a la Argentina al Brasil y a España y Portugal. Hizo notas entusiastas para que la confraternidad de los pueblos iberoamericanos unidos por tantos núcleos comunes sea una obra real y duradera destinada a mantener y afianzar el amor y la justicia en nuestro continente. En su ideal americanista figura el proyecto de erigir un monumento en América del Sur y la paz y a la Raza Americana esperando que la mujer que tiene tan importante papel en la labor de los hombres, tomen también en este caso a la parte activa que la corte activa que la corresponde ya que ella será el mensajero ideal de la fraternidad y del amor entre los pueblos americanos.

Hicieron acto de presencia el ministro de Colombia doctor Laureano Gómez.

El encargado de negocios del Perú doctor D. Emilio del Solar, el encargado de negocios de El Salvador Dr. D. Gustavo A. Ruiz y el cónsul general del Perú, doctor D. Santiago Llosa.

Instalación de una escuela en Barca Grande

Las gestiones iniciadas por el agrónomo regional del Delta ante la Dirección General de Escuelas en Barca Grande están a punto de traducirse en hechos reales llevándose a cabo la instalación de una escuela elemental, que es de imprescindible necesidad para atender la instrucción de un núcleo numeroso de alumnos en edad escolar que hoy carecen de los beneficios de la instrucción en aquella zona.

El inspector de escuelas, señor Jesús M. Pereyra se ha trasladado últimamente con ese motivo a Barca Grande y se ha puesto de acuerdo con los vecinos sobre el mejor sitio en que debe instalarse la escuela, cuyo edificio será costeado por los vecinos y la Dirección General de Escuelas por partes iguales.

Memoria del Ministerio de Hacienda

Dentro de poco el Ministerio de Hacienda ha de poner en circulación la memoria de ese departamento, correspondiente al año 1913.

Administración Nacional

Instituto de menores—

Nómbrase maestro del Taller de Sastrería del Instituto Tutelar de menores al señor Manuel Pereira.

Puerto de Baradero—

El Ministerio de Hacienda dejó sin efecto la concesión que poseían los señores Martelli, Genoud y Cía Ltd. Sociedad Anónima, de un embarcadero para operaciones de carga y descarga en el Puerto de Baradero.

Caja de Conversión—

El P. E. aceptó la renuncia presentada por el ayudante principal de la Contaduría de la Caja de Conversión, señor Luis F. Pirán.

Comisión de Bellas Artes —

La Comisión Nacional de Bellas Artes recibió del Ministerio de Hacienda 23.844 pesos moneda nacional, importe de la planilla de sueldos y gastos de aquella dependencia, por el mes de marzo último.

Caja de Jubilaciones—

Por descuentos del cinco por ciento a los haberes de los empleados de la Administración la Caja Nacional de Jubilaciones y Pensiones Civiles recibió del Ministerio de Hacienda 106.989,94 pesos moneda nacional.

Escuela Profesional "Dolores Lavalle"—

La tesorería de la Escuela Profesional "Dolores Lavalle" recibió del Ministerio de Hacienda 4815 pesos moneda nacional total de las diferencias de sueldos del personal docente de aquel establecimiento de enseñanza, por los meses de septiembre a diciembre de 1923.

Asamblea anual del Consejo Nacional de Mujeres

Reunióse ayer en los nuevos salones sociales

En la sala de actos del Consejo Nacional de Mujeres realizóse ayer la asamblea anual de socios, considerándose la tarea realizada durante el último período.

Aprobada el acta de la anterior asamblea, consideráronse los informes de las secretarías del interior y del exterior, que fueron igualmente aprobados.

merosos folletos, revistas y otras publicaciones a las sociedades que lo solicitaron.

La señorita de Argerich mencionó, por último, la creación de la filial de la Université des Annales de Paris, la gestión de las madrinas, lecturas, etc.

En seguida fueron leído los informes de Ayuda Social, Prensa, Propaganda, Liga de Templanza, Comisión de Educación y Oficina de Informaciones, que fueron igualmente aprobados por la asamblea.

En el momento de levantarse aquélla, la señora Julia Moreno de Moreno, que presidía el acto, hizo uso de la palabra invitando a los concurrentes a prestar su concurso en la campaña de conscripción de socios que la Cruz Roja Argentina organiza y se propone emprender en el próximo mes de mayo.

A esta asamblea concurrieron representaciones de las siguientes sociedades:

Patronato Español, Sociedad de Beneficencia de La Plata, Escuela Profesional de Artes y Oficios (Vocational Education), Sociedad Patriótica de Damas Americanas, Womans Exchange, Womans Institute, sociedad "El Centavo", Sociedad de Beneficencia de Mendoza, Pro Patria de Salta, Sociedad de Beneficencia de Santiago del Estero, Escuela Profesional de Concepción del Uruguay, Sociedad Pro Patria de la Capital, Sociedad de Beneficencia de San Luis, Sociedad La Donne Italiane, Sociedad de Beneficencia de la Capital, Conservación de la Fe, Hermanas de Dolores, Escuela Profesional de Mujeres No. 2, Hermanas de los Desamparados y las comisiones del Consejo Nacional de Mujeres: Biblioteca, Ayuda Social, Liga de Templanza, Oficina de Informaciones, Prensa y Propaganda, Legislación, Moralidad Pública, Emigración e Inmigración.

En la asamblea anual del consejo nacional de mujeres. Las autoridades de la prestigiosa institución presidida por la señora Julia Moreno de Moreno.

A continuación informaron las presidentas de la Sociedad de Damas Americanas y de la sociedad "El Centavo", y la de la Biblioteca del Consejo, recordando esta última la compra de la casa Charcas 1155, donde actualmente funciona y la fundación de los cursos de literatura castellana y francesa, secretaría privada, comercial e idiomas, en los que se inscribieron este año 354 señoritas, como también el gran éxito alcanzado por la XVI Fiesta del Libro, merced a la cual pudieron donarse más de mil volúmenes y nu-

Conscripción de socios por la Cruz Roja Argentina

INFORME DE LOS DELEGADOS DEL LITORAL Y CUYO

De regreso de su jira por el litoral el delegado de la Cruz Roja señor Carlos Ruiz Bates, ha presentado al comisariado general un amplio informe, dando cuenta de la gestión que se le confiara.

Dicho delegado visitó las provincias de Santa Fe, Corrientes, Entre Ríos y la gobernación del Chaco, dejando instalados, en sus respectivas capitales las comisiones provisorias que deben proceder a la campaña de reclutamiento de asociados en la semana de mayo.

El informe presentado respecto al estado sanitario de la zona recorrida, es prolijo y documentado, arrojando cifras de estadísticas cuyos saldos son alarmantes, en lo que respecta a la provincia de Corrientes.

En posesión de esos antecedentes, las autoridades de la Cruz Roja intensificarán su acción, cooperando con las autoridades sanitarias del país para proveer de elementos de combate y defensa contra las diversas enfermedades que endémicamente se han apoderado del litoral, siendo un flagelo y una causa de despoblación de regiones llamadas, por su situación y su riqueza, a un magnífico porvenir.

En cuanto al delegado a las provincias de Cuyo, señor Perrotto, comunicó telegráficamente al comisariado general que ha reorganizado el comité provincial de Mendoza, a cuyo frente se halla el doctor Amadeo Baldrich y los subcomités en diversos departamentos.

Hoy debía encontrarse en San Juan, donde procederá, de acuerdo a las instrucciones recibidas, a organizar la comisión provisoria de aquella provincia.

En tanto se están organizando activamente los subcomités seccionales de la capital, abrigándose la esperanza de que, para la semana próxima, esté terminada esta tarea previa.

La sección propaganda del comisariado trabaja intensamente, haciendo llegar, de un extremo a otro del país, todo el material indispensable para asegurar la amplitud que debe tener la campaña de mayo, y con la más amplia cooperación popular se han repartido por muchos cientos de miles affiches, volantes, carteles, programas, circulares y demás implementos adecuados.

Cumplimiento de la ley de revolucionarios

Reincorporación del teniente Edmundo Alvarez

El P. E. dictó hoy un decreto, originado en el Ministerio de Guerra, por el que se modifica el de 1o. de octubre de 1905, que declaraba en situación de retiro sin sueldo al teniente Edmundo Alvarez, debiendo considerarse que aquélla es de baja.

Por otro decreto se reincorpora al ejército a dicho oficial, en situación de retiro, de acuerdo con las prescripciones de la ley de reincorporación de militares que tomaron parte en los sucesos revolucionarios.

Convenio postal internacional

La cancillería ha sido informada que el gobierno de Estonike se ha adherido a los convenios postales celebrados en Madrid el 30 de noviembre de 1920.

La desnaturalización de alcoholes

RESOLUCION DEL MINISTERIO DE HACIENDA

El Ministerio de Hacienda ha resuelto que una vez adquiridas por la Oficina Química Nacional las substancias destinadas a componer una fórmula enérgica desnaturalizante de alcoholes serán recibidas por el depósito fiscal de desnaturalizació, a fin de que con la intervención del funcionario técnico que designe el director de aquélla se efectúe la mezcla y todas las operaciones necesarias para componer la fórmula que debe ser entregada a la Administración General de Impuestos Internos.

Dicha administración tomará las providencias del caso, a fin de que el depósito fiscal de desnaturalización se independice de toda comunicación con dependencias particulares para el mejor cumplimiento de las disposiciones de la ley 4298.

Habiéndose fijado una fórmula de emergencia, el Ministerio deja sin efecto las anteriores autorizadas para el uso de fórmulas particulares, a partir del 15 de mayo, después de cuya fecha toda operación se hará en el depósito fiscal arrendado al efecto.

Consejo Nacional de Educación

En la última reunión que realizara el Consejo Nacional de Educación se tomaron, entre otras, las siguientes resoluciones:

Nombramientos.—Nombróse maestro de segunda categoría para la escuela Nro. 1 del consejo escolar 2.o al maestro normal y profesor de educación física señor Antonio Caputo.

—Se nombró maestro de tercera categoría para la escuela Nro. 12 de Chaco, en remplazo de la Srta. Gerónima Otilia Martínez que pasó a otro puesto, al señor Justino B. Solís.

—Para proveer la dirección de la escuela Nro. 1 de Posadas (Misiones) vacante por renuncia del Sr. Andrés F. Bianchi se nombró al M. N. N. Sr. Juan Accardi, actual director elemental de la Nro. 76 del mismo Territorio.

Renuncias.—Ha sido aceptada la renuncia presentada por el doctor Pedro C. Faiges, del cargo de miembro del Consejo Escolar 13.

—Se aceptó la renuncia presentada por el director de la escuela ambulante "E" del Chubut, Sr. Luis Quevedo, nombrándose en su lugar al señor David Guillermo Pérez.

Permuta.—Se acordó la permuta que solicitan las maestras de primera categoría de la escuela Nro. 9 del C. E. 1.o, Srta. Rogelia Lozano y de segunda de la Nro. 11 del C. E. 10.o, Srta. María Luisa Petenello Zambra, quienes deberán conservar sus actuales sueldos y categorías.

—Acordóse la permuta que, en sus respectivos puestos solicitan los Profesores de Dactilografía de las Escuelas Nro. 7 del C. E. 3.o, y Nro. 11.o del C. E. 19.o, señores Atilio García y Melliú y Fernando Resoagli.

Promoción de personal docente.—Se dispuso que en lo sucesivo que la Dirección de Personal elevará a la Superioridad la nómina del personal docente que debe ser promovido a la categoría inmediata superior, por obtención de nuevos títulos, de acuerdo con lo establecido en el art. 1.o de la resolución del 18 de noviembre de 1921; la que una vez que se informada por la Dirección Administrativa decrteará su aprobación comunicándola a quien corresponda.

La edificación escolar en la capital

Aprobación del proyecto del Dr. Fermín Errea

El Consejo Nacional de Educación aprobó, en discusión general, el proyecto que, sobre edificación escolar en la capital, presentara el doctor Fermín Errea.

Este problema es uno de los que más vital importancia tiene en lo referente a la mayor difusión de la enseñanza, pero, a pesar de los buenos deseos habidos siempre en el seno del Consejo, no ha podido ser solucionado satisfactoriamente, pues muchos son los inconvenientes que presenta, siendo la ubicación de las escuelas el punto que más dificultades ha opuesto a la feliz solución del mismo.

El proyecto del doctor Errea es uno de los más acabados de todos los que hasta hoy se han presentado a la consideración del Consejo, y tiene la virtud de salvar, en gran parte, muchos de sus inconvenientes.

El Consejo Nacional de Educación al aprobar este proyecto, ha resuelto llamar inmediatamente a licitación pública, por el término marcado por la ley, para la construcción de los edificios que se indican y de los cuales existen ya proyectos definitivos:

Calle Carhué, entre las de Bragado y Tapalqué, jurisdicción del consejo escolar 20. Diez aulas, para 800 alumnos en dos turnos, demás dependencias necesarias para la escuela y casa-habitación para el director.

Calles Crámer y Besares, jurisdicción del consejo escolar 15. Construcción de un nuevo cuerpo de edificio para ampliación del existente, ocupado por la escuela Manuel Dorrego. Ocho aulas para 660 alumnos en dos turnos, dirección, secretaría, consultorio médico, depósito, vivienda para portero, pabellón sanitario, verja de hierro para todo el terreno y acera.

Calle Humberto I No. 843, jurisdicción del consejo 3. Local de la escuela Guillermo Rawson. Reconstrucción del antiguo edificio existente, que permanece desalojado. Once aulas para 880 alumnos en dos turnos; demás dependencias necesarias para escuela y casa-habitación para el director, edificio de arquitectura colonial.

Además, se llamará a licitación pública, por el término de ley, a principio de septiembre próximo con objeto de iniciar las obras así que se clausuren las clases, para la ampliación del edificio calle Fonrouge 370, escuela 8 del consejo 20. Construcción de tres aulas con capacidad para 240 alumnos en dos turnos, un salón de trabajo manual y pieza para portero.

La dirección general de arquitectura, dentro de la mayor brevedad y a base de los anteproyectos ya formulados, ejecutará los definitivos correspondientes a los siguientes edificios:

Barrio Cafferata. — Jurisdicción del consejo 11. Doce aulas para 960 alumnos en dos turnos; un amplio salón para biblioteca y sala de lectura para el vecindario; museo, consultorio médico, oficinas, etc., y casa-habitación para el director.

Avenida Tres Cruces, entre Marcos Paz y Benito Juárez. — Jurisdicción del consejo 17. Edificio tipo suburbano de diez aulas para 800 alumnos, en dos turnos; oficinas, consultorio médico, patio cubierto adaptable a salón de actos públicos, jardines, etc., y casa-habitación para el director.

Dejóse a cargo de la Dirección de Arquitectura la revisión del proyecto correspondiente al edificio para la escuela Bernardo O'Higgins, calle Segurola y Deseado, a fin de que compruebe si dándole igual capacidad se puede dismnuir el elevado importe de su presupuesto.

La misma dirección ha quedado encargada de proceder a la preparación del proyecto definitivo, tomando por base el anteproyecto que existe formulado para la construcción del edificio por cuenta de los recursos del "Legado de don Eustaquio Cárdenas", situado en la jurisdicción del Consejo 3o.

Ajedrez

CLUB ARGENTINO DE AJEDREZ

DIVERSAS INFORMACIONES

Torneo handicap "Ping Pong" — Como anunciamos oportunamente, esta noche, a las 21, se jugará, en los salones del Club Argentino de Ajedrez un torneo handicap "ping pong", reservado a los socios de dicha institución, cuya reglamentación establece que deberá efectuarse una jugada cada cinco segundos. Se jugará a dos turnos, interviniendo en el segundo los cinco primeros que se clasifiquen en el primer turno. Hasta el momento, se han inscripto los siguientes aficionados:

Enrique Ibáñez, Carlos M. Portela, León Mirlas, Jorge M. Piacentini, doctor Raúl A. Molina, doctor J. A. Masi Elizalde, Luis D. del Carril, Luis R. Piacini, Julio Menéndez, M. Menéndez, Carlos M. Moret, P. Ales Monasterio, Roberto Cárdenas y A. J. Avellaneda.

En la secretaría del club, calle Cángallo 833, se entregará un número reducido de tarjetas para los aficionados que deseen presenciar este torneo.

XIX aniversario del Club Argentino de Ajedrez — El lunes próximo, en celebración del décimo noveno aniversario del Club Argentino de Ajedrez, se reunirán sus socios y adherentes en un banquete de camaradería, que tendrá lugar en el restaurant "Conte", a las 20 y 30 horas.

Ingreso a segunda categoría. — El joven aficionado Luis R. Piacini, ganador del último torneo de tercera categoría del Club Argentino de Ajedrez, ha solicitado, de acuerdo con el reglamento, pase a segunda categoría, debido a lo cual jugará 6 partidos contra un team de tres jugadores de dicha categoría. Dada la calidad del juego desplegado en el torneo antes mencionado, donde puso de manifiesto sus grandes condiciones, al no perder una sola partida, creemos que ingresará sin dificultades.

Esta mañana temprano entraron al puerto los vapores "Gelria" y "Avon"

Zarpará para Nueva York, el "Vandyck"

Esperánse mañana los paquetes "General San Martín" y "Vauban"

Como lo hemos anunciado, llegaron esta mañana temprano, a la dársena Norte, los vapores correos holandés "Gelria", de Amsterdam y escalas, y británico "Avon", de Southampton y puertos de tránsito.

Han traído estos barcos pasajeros de las tres categorías, correo abundante y carga general.

En estos vapores han regresado al país algunas personas conocidas.

El vapor "Gelria" fondeó en la dársena Norte, antes de las 6 de la mañana, entrando poco después el "Avon".

Ambos barcos han efectuado la travesía con toda felicidad.

Entre los viajeros que han llegado en el "Gelria" se encuentra el vicecónsul en Amsterdam, señor J. C. Massa; la vizcondesa S. J. Madeira; la señora de Meyer, don M. Rebello de Oliveira y señora y muchos otros.

He aquí la nómina de los pasajeros de cámara que han desembarcado del paquete holandés "Gelria":

H. Abs, A. M. Adam, H. E. Addey, W. Ahr, Antunes, de Armas, R. A. L. Armstrong, J. de Souza Bandeira, C. Bender, W. F. Van Beuningen, S. Benzimra, J. Blandy, W. Blandy, J. Blandy, J. Blandy, f. Brand, C. H. Carder, M. de Carmo, A. H. Cline, G. Dale, señora y familia, H. F. Eckell, C. Folkert y señora, C. Diaz García, R. Greppert y señora, S. H. Head, W. Hedenkamp y señora, M. W. I. Henderson, G. Herdes y señora, C. L. Herdes, A. F. Johnson, J. V. Jones, V. Jones, G. Kunstenaar y señora, O. Levison y señora, J. C. Massa, A. I. Menalda, H. J. P. de Meyer, R. Molina y Couceiro, J. y A. Molina, Fr. Muehle, M. Rebello de Oliveira y señora, J. A. Queiroz y señora, W. Schott, G. Siegmann y señora, H. O. Siegmann, D. Sion, S. y G. Sohnlein, A. y M. Suárez, S. B. Sweetman y señora, W. E. y C. G. Tait, A. H. Toye, J. Viamil, E. Lastra Villafañe y señora, E. Wahl, C. Wallerstein, B. Wallerstein, Ad. Wieting, M. L. Wolff, J. J. y A. S. Von Zeppelin, W. Ahrend y señora, A. F. Appleton, A y D. Bruxelles, G. O. Paiva Cerdeira e L. Cerdeira, L. Couriel, B. Eifler, W. Engels, R. Farhy, A. Fernández Faria, E. Da Silva Figueiredo, V. Gilardoni, H. Hess, B. M. Hudson, Fr. Kuhnemann, A. Largueho, W. Lemos, J. Márquez, L. F. de Mendonca, C. J. Moreira, K. y K.E. Noake, A. F. Nogueira, J. V. Costa Paiva y señora, H. J. Post, A. Reiser, M. Nogueiras Rosas, Aug. Schmid, R. Schwarz, R. y R.Silberberg, J. M. Pereira da Silva, R. Stal, D. M. Steensma, H. Ullrich y señora, W. Ullrich, L. y Fr. Weitzsch, J. Albert, W. H. Balles, E. H. Barker y señora, H. E. Barker, A. Burt, B. Crispín Cardoso y familia, F. Fonseca Carvalho, E. A. Ferreira da Costa, A. Drews, Joh. y J. J. Gegenschatz, J. Hilger, E. Hoeppel y señora, H. W. Horst, Fr. Jesse, K. Kaiser, Joh. Konrad, L. Kozuszek, J. García Lema, Ch. Markus, E. y W. Markus, K. Maurer, A. y K. A. Reeves, J. P. Ribeiro y señora, Fr. Riedel Sr., K. Schütze, A. Tapel, E. Trier y señora, I. Wainberger y familia, Z. Wajsman, B. v. d. Weigh, Fr. Wellhausen, Z. Zandberg y familia, D. Zwenne.

El "Gelria", que vino al mando del capitán Kolkman, saldrá de regreso el 2 de mayo.

Han llegado en el "Avon", entre otros, los señores R. Chevalier y señora, A. Cueto y señora, G. J. Dunsmare y muchos más.

El "Avon" está al mando del comandante M. S. Nicholson.

He aquí la nómina de los viajeros de cámara:

N. Anders, E. M. Andrews, Courtney Browne, F. J. Bellew, A. S. da Rosa Borges, R. Chevalier y señora, A. Cueto y señora, N. V. Cavell, J. Crawford, J. Coco, G. J. Dunsmore y señora, H. M. Donnelly, J. D. Dunn, F. H. Eistier y señora, R. J. Fisher, R. K. Falkenberg, V. Faccini, C. F. Gould, señora y familia, L. I. George y señora, W. J. Hordern, B. Loewinsohn, T. J. Macintosh, A. B. Maia, A. Ochs, R. E. Petley, E. H. Price, E. Palliser, L. Parker, F. B. Peach, J. E. B. Radcliffe y señora, M. del C. Ribadulla, H. Rous, R. Richards y señora, J. Riviere, C. Savelli y señora, J. B. Simpson, C. M. Silva, A. St. Aubyn, J. D. Tisdell y señora, F. H. C. Tarver, W. M. Whigham y señora, R. G. Walker.

El "Avon" saldrá nuevamente el 1o. de mayo próximo.

Zarpó también hoy, de la dársena Sur, el vapor nacional "Buenos Aires", para Punta Arenas y escalas.

Llevan ambos pasajeros, carga general y correspondencia.

Para mañana está anunciada la llegada del vapor germano "General San Martín", procedente de Hamburgo y escalas.

También llegará mañana el paquete inglés "Vauban", con procedencia de Nueva York y escalas. Conduce carga general, correo y pasajeros de cámara y proa.

La jira del profesor Porcher

El doctor Carlos Porcher, profesor y director de la Escuela Veterinaria de Lyon, que ha venido al país especialmente contratado por el ministerio de Agricultura, hizo ayer una visita, en compañía del doctor Estefanell, a la Facultad de Agronomía. Los visitantes fueron atendidos por el prosecretario señor Lucio García Videla el consejero señor Lucien Hauman y el administrador ingeniero Ernesto Regnoni, quién les acompañara a recorrer las distintas dependencias del instituto, haciéndoles conocer los museos y laboratorios.

Continuando su jira, el profesor Porcher trasladóse esta mañana, con su acompañante, a la estancia "El Tatay" para recoger impresiones sobre la condición y métodos de esa clase de establecimientos en la República.

Como se sabe, el profesor Porcher debe dictar dentro de poco una serie de conferencias relativas a la explotación de la leche y elaboración de los productos lácteos.

Asociación Médica Argentina

El miércoles próximo a las 21, se realizará en el local social de la Asociación Médica Argentina, Santa Fé 1171, una asamblea general ordinaria para considerar los asuntos que figuran en la orden del día correspondiente.

Será objeto de una demostración el cónsul general en España

Con motivo de su próximo viaje a Europa las principales asociaciones españolas de esta capital habían proyectado realizar una demostración de simpatía al cónsul general en España D. Alberto V. Gache, que a juzgar por el entusiasmo despertado, prometía asumir brillantes proporciones.

En razón de haber el Sr. Gache solicitado de los organizadores desistieran de ella, se ha resuelto reducir el homenajo a un almuerzo que será servido el 4 de mayo próximo en el local de la Asociación Patriótica Española.

Este acto servirá para poner de manifiesto las simpatías con que cuenta el Sr. Gache entre los miembros de la colectividad española.

Las personas que deseen adherirse a esta demostración, podrán hacerlo en la secretaría de la Asociación Patriótica Española.

AUDICIONES RADIOTELEFONICAS

PROGRAMA PARA HOY

Radio Cultura (Est. Palermo L O X)—

Frecuencia de onda, 800 kilociclos.

A las 21: Quince minutos de enseñanza práctica de radiotelegrafía a velocidades progresivas.

A las 22: El Dr. C. Sánchez Aizcorb disertará sobre el tema "La ley del hambre".

Audición a cargo de los populares autores Adolfo R. Avilés y José Bohr.

Intercalarán números de guitarra y canto los señores A. Gatti y Jorge Lima.

1. Ristti: Snearing (fox trot).
2. Bohr: Anoche en un taxi (fox trot).
3. Petrone: Tirana (vals Boston).
4. Avilés: Desolación (tango).
5. Cauvilla: Mi rosal ha florecido (zamba).
6. Bohr: Cascabelito (tango).
7. Avilés: Chrysanthemo (fox trot).
8. Fattori: Reproches (vals).
9. Wells: La petisa (tango).
10. Avilés: Mal de amores (zamba).
11. Bohr: Ratonera (tango).
12. O. Fresedo: Desde las nubes (tango).
13. Rizzuti: Cenizas (tango).
14. Canaro: Mi amorcito (tango).
15. Bohr: Camel (fox trot).
16. Avilés: Mi llanto (tango).
17. Bohr: Tut-Ankh-Amon (fox trot).
18. Avilés: Serenamente (vals).
19. Bohr: Columbi (fox trot).
20. Avilés: Sos tan bonita (zamba).
21. Riccardi: Piccolo navio (tango).
22. Bohr: I love you (fox trot).
23. Avilés: Los ojazos de mi negra (zamba).
24. Breuer: Caray, estoy enamorado.
25. BohrAvilés: Buenas noches (one step).

A las 22: Hora oficial.

NOTAS POLICIALES

Ebrio peligroso

ATACO CON UN CUCHILLO A VARIAS PERSONAS, SIN LOGRAR HERIRLAS

Anoche, en el interior de la cantina Avelino Díaz 2125, el dueño de la misma, Anunciato Corigliano que se hallaba en estado de ebriedad, sin causa justificada atacó armado de un cuchillo de grandes dimensiones a Carmelo Carbano y a otros que encontraban allí, sin lograr herirlos.

Cuando acudió el cabo José Zambrano cuya presencia había sido requerida mediante toques de silbato, Corigliano lo agredió a golpes de puños y puntapiés.

Con la ayuda de varios agentes el peligroso beodo fué reducido al cabo de un rato de lucha y conducido a la comisaría 38a. donde se halla alojado a disposición del señor juez de instrucción en turno.

Principio de incendio

Esta mañana a las 7 y 15 en los fondos de la casa Miranda 5876, se produjo un principio de incendio en una cantidad de maderas que se hallaban depositadas junto a un galpón. El fuego causó daños que el damnificado José Villar estimó en 250 pesos.

La policía de la sección 44a. tomó la intervención del caso.

Denuncia de una estafa

D. Antonio M. Questa, domiciliado Esteban Bonorino 148, se presentó ayer en la comisaría 38a. denunciando que un sujeto desconocido mediante un ardid lo estafó en una concertola que avalúa en 150 pesos.

Se instruye sumario de estilo y se dió cuenta del hecho al juez Dr. González Oliver.

Detención de un acusado

Se encuentra detenido en la comisaría 26a. el sujeto Armando Médici, acusado de haber defraudado una bicicleta avaluada en 117 pesos a S. Tarrul en su comercio Patricios Nro. 338.

El detenido ha sido puesto a disposición del señor Juez de instrucción Dr. Manuel P. Malbrán.

Guarda de tranvía agredido

En la calle Santa Fe frente al número 1174, el conductor del automóvil particular Nro. 33116 tuvo un incidente por cuestiones del momento con el motorista de un tranvía de la empresa Anglo Argentina, línea 31.

Al intervenir en defensa de éste el guarda Jesús Díaz, el chauffeur y dos personas que lo acompañaban lo acometieron a golpes de puño lesionándolo en el rostro, levemente.

Hecho esto, los agresores se dieron a la fuga y a pesar de las averiguaciones realizadas por el personal de la comisaría 15a. aún no han sido detenidos.

Sustracciones diversas

Adolfo Peise establecido con casa de medias en la calle Belgrano 2351 denunció en la comisaría 6a. la sustracción de mercaderías por valor de 1.000 pesos.

De lo expuesto se dió cuenta al señor juez de instrucción Dr. Jaime Llavallol.

—De la casa J. P. Varela 3289, domicilio de Luis Rossi, autores desconocidos hurtaron efectos por valor de 150 pesos.

La denuncia fué formulada en la comisaría 45a.

—Francisco Pablo de Luca, expuso en la seccional 7a. que del departamento 1o. de la casa Pueyrredón 652, le han sustraído la suma de 570 pesos.

Interviene el juez doctor Escalante Echagüe.

DE LAS PROVINCIAS Y TERRITORIOS

BUENOS AIRES

DE LA PLATA

(DE NUESTRA AGENCIA)

POLICIA DE LA PROVINCIA

La labor de la división de investigaciones

LA PLATA, abril 26. — **Allanamiento.** — Anoche el sub comisario de la División de Investigaciones, Alejandro S. Rusconi con una brigada de empleados procedió al allanamiento del conocido cabaret "Chicago", situado en Villa Madero, partido de Matanza. En el interior del mismo fueron detenidos cincuenta y seis sujetos, la mayoría de malos antecedentes.

La Jefatura de Policía de la Provincia cumpliendo instrucciones del Ministerio de Gobierno está dispuesta a llevar una severa campaña contra el clandestinismo, casas de juego y persecución del elemento maleante y el negocio a que hacemos referencia en esta crónica es un verdadero foco de infección donde se dan cita sujetos peligrosos conocidos por la policía y que viven al margen de la ley y las buenas costumbres.

Sorpresa de una casa de juego. — El oficial inspector de Investigaciones, Antonio Romero con cuatro empleados sorprendió en la mañana de hoy la agencia de la diagonal 88, esquina 44, propiedad de Juan Suculia donde se infringía desde hace un tiempo, abiertamente, la ley de juegos de azar. La autoridad se incautó de una gran cantidad de boletas de juego denominado "quiniela", talonarios, billetes de lotería de Tucumán y Córdoba y la suma de 44.30 pesos moneda nacional producto de las jugadas. El dueño del comercio está detenido y se le procesa con intervención del señor juez del crimen, doctor Justo A. Chaneton, a quien se lo ha dado cuenta del hecho.

Detención de un quinielero ambulante. — Esta mañana fué detenido mientras levantaba jugadas de "quinielas" en las inmediaciones de la estación del F. C. S. de esta ciudad el súbdito turco Pedro José. Llevado al Departamento y requizado que fué pudiéronle secuestrar jugadas por valor de cuatrocientos siete pesos moneda nacional, talonarios y la suma de mil setecientos pesos moneda nacional. Se le procesa con intervención del señor juez del crimen en turno.

Tres infractores detenidos. — El gabinete "Libros e Informes" de la División de Investigaciones a cargo del sub comisario Alejandro S. Rusconi comprobó por medio del sistema dactiloscópico que Rómulo Amaya, Eufemio Sáez y Carlos Bonilla, solicitantes de puesto para agente de policía, tienen la captura recomendada por ser infractores a la ley 4707.

Esclarecimiento completo de un homicidio y detención de los autores. — En el mes de marzo pasado fué alevosamente asesinado el vecino de Avellaneda Pedro Scochimarro y apesar de la actividad desplegada por la policía de aquél punto no pudieron ser detenidos los autores. Días pasados fué solicitada la cooperación de Investigaciones de la Provincia, siendo comisionado el oficial inspector Gerónimo Marino para el esclarecimiento del hecho. Dada la forma en que apareció herido Scochimarro, la pesquiza presentábase llena de dificultades, pues sólo se sabía de los matadores que usaban traje claro y sombrero de paja. No obstante esto, el oficial inspector Marino con el empleado José Timoteo García no desmayaron, y después de varios días de ardua labor, lograron el total esclarecimiento del misterioso hecho, deteniendo al autor y cómplice: Andrés Ernesto Cosenza y Carlos Telechea (a) Serrucho.

Confesaron éstos que del alevoso crimen fué la resistencia que opuso la víctima, quien se defendía peligrosamente. Para evitar los descubrieran por los gritos que daba, Cosenza le efectuó un disparo que le ocasionó la muerte dos horas después, sin poder hablar.

Traslado de la Cárcel de Detenidos

LA PLATA, abril 26. — Hace algún tiempo, el gobernador de la provincia dispuso que se estudiase resueltamente el traslado de la Cárcel de Detenidos, actualmente ubicada en la calle 14, detrás del edificio de los tribunales, a una parte de la penitenciaría, donde había sitio utilizable, mediante adecuadas obras de reparación.

Tal iniciativa respondió al mal estado higiénico y la inseguridad de la ubicación actual de la cárcel por un lado; por otro, a la necesidad impostergable de trasladar al edificio de la calle 14 varias oficinas públicas cuyas instalaciones presentes son reducidas y en muchos casos peligrosas, tales como el Registro de la Propiedad, el Registro Civil y algunas otras; y por fin, las ventajas que resultarían de acercar los juzgados del crimen a los otros tribunales.

Terminados ya los planos y estudios técnicos, con fecha 24 del corriente, el Poder Ejecutivo, por intermedio del Ministerio de Gobierno, ha dictado la siguiente resolución, mediante el cumplimiento de la cual puede fijarse para un plazo no mayor de dos meses la terminación de las obras y el efectivo traslado de los detenidos:

Atentas las gestiones iniciadas por la Suprema Corte de Justicia, los estudios técnicos realizados por la Dirección de Arquitectura del Ministerio de Obras Públicas, y considerando:

Que, por exigencias de higiene y seguridad es imprescindible afrontar sin tardanza el traslado de la Cárcel de Detenidos de esta capital, arbitrando los recursos y produciendo las obras y reparaciones necesarias para dotarla de un nuevo local, seguro, cómodo e independiente, en la parte disponible de la penitenciaría de La Plata, el P. E. resuelve:

1o. — Aprobar los planos y estudios efectuados por la Dirección de Arquitectura.

2o. — Dadas las razones de urgencia y la propia índole fragmentaria de los trabajos, las obras necesarias se efectuarán directa y administrativamente por intermedio de las oficinas técnicas del Ministerio de Obras Públicas.

3o. — Destínase hasta la suma de veinte mil pesos moneda nacional al mencionado objeto.

4o. — Extiéndase orden de pago por dicha cantidad, con cargo de reintegro del excedente que resultare, a favor del habilitado del Ministerio de Obras Públicas.

5o. — Diríjase la nota acordada a la Suprema Corte de Justicia, poniendo esta resolución en su conocimiento, a los efectos correspondientes.

6o. — Dispóngase que la penitenciaría de esta capital facilite el personal de penados competentes y utilizables para coadyuvar en los trabajos a efectuarse. — Cantilo. — José Osvaldo Casás.

Dirección General de Higiene

ENVIO DE VACUNA ANTITIFICA

LA PLATA, abril 26. — El Instituto Bacteriológico de la Dirección General de Higiene ha remitido durante el mes en curso 2.322 ampollas de vacunas antitífica, solicitadas por los hospitales, municipalidades, salas de primeros auxilios y médicos particulares de la provincia, con fines de prevención.

INDUSTRIALES CONMINADOS

Previas las inspecciones efectuadas por inspectores industriales de la Dirección de Higiene, se han concedido 30 días de plazo para que coloquen sus respectivos establecimientos en las condiciones de higiene requeridas por las ordenanzas, a los siguientes industriales establecidos en Quilmes:

Carnicerías: Juan Sauthier, Francisco Botta, Alfredo Marín, Celestino L. Barada, Juan P. Solís, Arturo Núñez, Santiago Loustau, José Lemos, Juan Rossi, Adolfo Solano, Polonio Ver, Andrés Solís, Juan González, Andrés Rascón, Luis Figallo, Pío García, Arturo González, Luis Colombo, Fructuoso Derudí, Eugenio Oppido, Horacio Isla, Bartolomé Guastavino, Nicasio Tejeda, Ciriaco Islas, Enrique Carró y Juan M. Anselmi.

Panaderías: Perata y Cía., Pérez Hermanos, Tomás Mecchi, Alfonso López, Carolina Abundanza, Gaspar Crubellati, César Pérez y Cía., Tolos y Alvarez, José Casanovas Hnos., Benito Lago Hnos., Maseda y Cía., Liberato Orsi y Cía., Juan Núñez y Angel Barri.

La Dirección de Higiene ha acordado el mismo plazo a los propietarios de la fábrica de tejidos de Campomar y Soulas, establecida en Valentín Alsina (Avellaneda), para que doten de servicio de agua potable y w. c. para empleados, el establecimiento.

FUNCIONAMIENTO DE UN SANATORIO

Inspeccionado por un médico inspector de la repartición, el sanatorio de los doctores G. Puchulu y P. Bottinelli, establecido en Tres Arroyos, y hallándose dentro de las condiciones reglamentarias exigidas, la Dirección ha autorizado su funcionamiento.

INSCRIPCION DE TITULOS

Han inscripto en la Dirección de Higiene su título de médico veterinario los doctores Eduardo Leopoldo Groppo, que ejercerá en Rivadavia, y Diego Barreiro, que ejercerá en La Plata; los farmacéuticos señores Norberto E. Catella, Alberto Marín y José Zabala y la señorita Angelina Livia Surraco y la dentista señorita María Antonia Arcipreto.

Paseo y vivero del Bosque de La Plata

AMPLIACION DEL ALUMBRADO VENTA DE PLANTAS

LA PLATA, abril 26. — La dirección del Bosque de La Plata ha elevado a la Dirección de Agricultura, Ganadería e Industrias, de que depende, una nota en la que solicita se gestione la colocación de 8 columnas o postes de alumbrado con 10 focos en los siguientes puntos de ese paseo:

Dos focos en la calle 52 entre 115 y 120; 1 foco en la calle 120 entre Avenida Centenario y 60; 2 focos en las columnas de la Avenida Iraola entre Centenario y 60; 5 focos en la prolongación de la Avenida Centenario desde Iraola y 115 hasta 55.

Esta ampliación sería solamente provisional, hasta tanto se reunan los antecedentes necesarios para proyectar a base de pequeñas columnas adecuadas la iluminación que la ampliación de lugares destinados para paseos públicos, la extensión que se ha dado a los jardines y la apertura de nuevas calles, hacen necesaria.

—Próximamente, se pondrán en venta en el Vivero del Bosque las siguientes plantas:

Eucalipto, acer negundo, plátano, álamo, roble, palmeras, maclura, hiedra, evonymus, laurel, cerezo, ligustrina, margarita, pelargonium, cacarandá, tipa, sophora, araucaria, casuarina, mimosa, madreselva, cydonia, lagestremia, corona de novia, retama, cassia floribunda, azarero, cica, etc.

La cantidad de especies que este año se venderá al público supera en más del doble a la del año anterior.

Ferrocarril Provincial

LA ADQUISICION DE NUEVAS LOCOMOTORAS

LA PLATA, abril 26. — Por resolución del Ministerio de Obras Públicas, el P. E. ha aprobado el convenio celebrado entre el ingeniero Gregorio Pereyra (representante del gobierno provincial para el caso) y un representante de la casa Nydquist y Holm Atkiebolag Trollbatan, de Suecia, para cambiar las placas de tucos de acero por cobro en las locomotoras tipo "Pacific" y en las de tipo maniobra que dicha casa debe proveer al gobierno con destino al ferrocarril Provincial de La Plata a Meridiano V.

En las locomotoras del primer tipo este cambio significa un aumento de $ 326 oro sellado en el costo, y en las del segundo tipo, un aumento de $ 206 oro sellano.

Acéptase esta modificación en virtud de que las placas tubulares de cobre tienen mayor duración que las de acero, que, además, las reparaciones se hacen con mayor facilidad, y que, por fin, inutilizadas por el uso, esas placas tienen un valor proporcional a su peso, es decir, aproximado a su costo.

Por otra resolución del mismo Ministerio, se acepta la propuesta del representante de la misma casa sueca para redactar en idioma inglés las leyendas de los planos y las listas de las piezas de las mismas locomotoras. Según el contrato celebrado entre el gobierno provincial y la empresa, esas leyendas deberían ser en español o en francés, pero el gobierno accede a la modificación teniendo en cuenta que todas las personas que deben intervenir en el caso conocen el idioma inglés y que la traducción del sueco al francés impedirá entregar el material dentro del plazo estipulado en el convenio.

De Colón

ACCIDENTE DE AUTOMOVIL

COLON, abril 26 — En circunstancias que el menor José Oscar Ullena pretendía cruzar la calzada fué embestido por un automóvil guiado por Blas Pianorich, produciéndole la fractura de la pierna izquierda.

La policía al tener conocimiento del hecho trasladóse al lugar a practicar las diligencias del caso, como así a hacer efectiva la detención del conductor del automóvil, quien dióse a la fuga.

Se instruye sumario con conocimiento al juez del crimen.

De Avellaneda

MOVIMIENTO POLITICO

AVELLANEDA, abril 26. — De conformidad con las facultades concedidas a la mesa directiva del Comité de Partido que preside el doctor Manuel Beguiristain, en las reuniones celebradas los días 25 de enero y 14 de marzo ppdo., se han adoptado las siguientes resoluciones, consecuentes con aquellas atribuciones:

Valentín Alsina. — Se convoca a los adherentes y simpatizantes a la convención electoral para elegir las autoridades del comité auxiliar "20 de Septiembre de 1893", que tendrá lugar el día domingo 4 de mayo próximo, desde las 10 hasta las 17 horas. Actuarán como delegados del Comité de Partido, los señores doctor Manuel Beguiristain, Luis A. Gérardin y doctor J. Roasenda. Para facilitar la inscripción de simpatizantes, se ha habilitado el registro por el término de ocho días.

Villa Castellino. — Los delegados del Comité de Partido, señores doctor Manuel Beguiristain, Fabián Onsari y Luis A. Gerardin, han invitado a los radicales de Villa Castellino adheridos al comité auxiliar "6 de Diciembre", a la reunión preliminar que tendrá lugar el día miércoles 30 del corriente, a las 20 y 30 horas, con el objeto de aunar ideas para constituir definitivamente las autoridades respectivas.

Crucesita. — Los delegados del Comité de Partido, señores Fabián Onsari, doctor Carlos Segreti y Alejandro Sagol han invitado a los radicales y simpatizantes de Crucesita a la reunión preliminar que tendrá lugar en el local de la Avenida Mitre 1646, el día martes 29 del corriente, a las 20 y 30 horas, con el objeto de cambiar ideas para constituir definitivamente las autoridades del comité auxiliar "Coronel Martín Yrigoyen".

Comisión especial de reglamento. — En la última reunión celebrada por los componentes de la comisión especial de reglamento, se distribuyeron los cargos en la siguiente forma:

Presidente, señor Fabián Onsari; secretario, señor Luis A. Gérardin; vocales: doctor Carlos Segreti, Guillermo Mathieu, Vicente Pérez Cortés, Ernesto Canesa y Miguel Garay.

De Toledo

PRO NUEVO EDIFICIO ESCOLAR — SUCURSAL DE UNA CASA DE COMERCIO — PROGRESOS DE LA ZONA.

TOLEDO, abril 26 — Ayer terminaron los festejos organizados pro nuevo edificio escolar, bajo el patrocinio del Club Alvarez, de Toledo.

Una numerosa concurrencia asistió al acto preparado por la profesora señorita Adelina Dellatorre, directora de la escuela local.

Se inició la fiesta con el bonito monólogo "Pidan una para mí", en el cual se desempeñó admirablemente la niñita María Luisa Santilli.

Siguió luego la representación de la comedia "Loco de Verano", luciéndose mucho las nenitas María Luisa y Carolina Santilli.

Por la noche se realizó una función teatral que llenó totalmente el amplio salón.

El señor Marcelino González actuó como director y la niñita Consuelo González obtuvo un verdadero triunfo en los papeles que le tocó actuar.

Cerca de las 23 dió principio el baile que fué muy animado, éste duró hasta las 5 de la mañana.

Entre las familias asistentes en la fiesta había muchas de Saladillo y vimos a las de Galdeano, Santilli, Dellatorre, Giordani, Lafón, González, Ricart, Lecumberry, Fernández Secco, Peri, Curotti, Larrea, Davi, Alberti, San Iramain, Martini y otras.

Al terminar la fiesta fué muy felicitado el señor presidente del Club Alvarez de Toledo don Ramón Regueira, por su brillante esfuerzo en pro de la escuela local.

La firma comercial de esta localidad Galdeano y Santilli han resuelto abrir una sucursal en el nuevo ramal de Begueri al Azul y como ya terminan los contratos de colonización que tiene el señor Santilli, se transportará con su colonia al mismo sitio.

—Frente de la estación se están construyendo varios edificios los que serán ocupados por la farmacia del pueblo y una perfumería y peluquería, la primera del señor Silva y la segunda del señor Lorente.

—El club Alvarez de Toledo, se reunió en asamblea extraordinaria para enviar de común acuerdo una sincera felicitación al diario LA EPOCA por la franca cooperación prestada para realizar tan altos fines en pro de los intereses de Toledo.

De San Cayetano

FIESTAS DE BENEFICENCIA — PRO EDIFICACION ESCOLAR

SAN CAYETANO, abril 26 — El Club Atlético Independiente que preside el doctor Primo G. Colombo, ha convocado a una reunión de damas en el domicilio de la señora Rosa F. de Guerci, a fin de constituir una comisión de damas, encargada de organizar para el próximo 25 de mayo diversos actos que serán patrocinados por el citado club.

—La comisión pro edificación escolar, que inició la suscripción pública días pasados, se ha dirigido por nota al intendente municipal de Necochea, solicitando ayuda pecuniaria. El intendente elevó dicha nota al H. Concejo Deliberante, habiendo pasado ésta a estudio de la correspondiente comisión.

Esta comisión aconsejará la suscripción a esa lista con la suma de pesos 2.000. El vecindario mira con agrado tal suscripción.

De Salliqueló

CONFERENCIA — EL TIEMPO — VIAJEROS

SALLIQUELO, abril 26 — En la Sociedad Italiana de ésta y patrocinada por la Sociedad Belgrano, el domingo por la noche el doctor Tomás R. Jofre dió una conferencia sobre Historia Argentina. El doctor Jofre fué aplaudido por la selecta concurrencia que asistió a este acto.

—Ha llovido abundante en ésta, lo que beneficia enormemente a los campos de pastoreo que ya se encontraban en malas condiciones debido a la persistente sequía.

—De la Capital Federal, el doctor Juan Vallota y los señores Moisés Aisemberg y José María Benvenuto.

De Rojas

PROXIMA INAUGURACION DE UN GRAN MOLINO.

ROJAS, abril 26. — El 1 de mayo se inaugurará el gran molino nacional de los señores Cabodi Besi y Cía., recientemente visitado por el ministro de Obras Públicas de la provincia, señor Rodríguez Jáuregui, quien quedó sorprendido de su magnitud. La maquinaria procede de la firma Daverio y Cía., Zurich (Suiza) y es la primera que se introduce al país.

El costo excede de 250 mil francos. El viejo molino nacional fué fundado hace cerca de 60 años por don Sebastián Roques. Era una simple tahona a rueda de piedra. Cobró mayor importancia años después con máquina movidas a vapor. Fallecido el señor Roques pasó a explotarlo su hijo político señor Cabodi, con varios socios comanditarios. Convertido en cenizas por un incendio hace 2 años, resurge ahora con nuevos directores y capitales.

El edificio es de cuatro pisos y el establecimiento anexo a los ramos de fideería y acopio de cereales.

El molino nacional es por hoy el mejor de la provincia, tiene 45 personas ocupadas en sus diversas secciones. Está asegurado en medio millón de pesos en 4 compañías. En estos últimos días sus instalaciones han sido visitadas por nuestras autoridades.

CAJA POPULAR DE AHORROS DE LA PROVINCIA DE BUENOS AIRES

LISTA POR ORDEN NUMERICO de los certificados de Depósito de la Emisión número 626 cancelados y amortizados por sorteo en la extracción verificada el día 25 de ABRIL de 1924, en la ciudad de La Plata, en las oficinas de la Caja Popular de Ahorros de la Provincia de Buenos Aires, calle 46 Número 581, de acuerdo con la ley de 9 de Octubre de 1911 y el decreto de 30 de Marzo de 1909, en presencia del Escribano de la Institución don Enrique Torti nombrado por el Superior Gobierno especialmente para la certificación oficial de los sorteos de la Caja

EMISIÓN NÚM. 626 — Extracción del 25 de Abril de 1924

El próximo sorteo de $ 50.000 se efectuará el día 6 de mayo, 1924

(Números — Premios)

1 — 1002 20; 1014 20; 1016 20; 1045 20; 1047 20; 1064 20; 1074 20; 1087 20; 1095 20; 1099 20; 1148 20; 1164 20; 1211 20; 1223 20; 1229 20; 1254 20; 1257 20; 1282 20; 1286 20; 1296 20; 1299 20; 1363 20; 1368 20; [illegible]; 1474 20; 1479 20; 1555 20; 1556 20; 1561 20; 1567 20; 1575 20; 1673 20; 1718 20; 1763 50; 1769 20; 1778 20; 1792 20; 1797 20; 1806 20; 1831 20; 1892 20; 1897 20; 1902 20; 1919 20; 1921 20; 1939 20; 1964 20; 1959 100; 1982 20; 1997 20.

2 — 2047 20; 2052 20; 2054 20; 2063 20; 2067 20; 2069 20; 2103 20; 2145 20; 2194 20; 2203 20; 2227 20; 2249 20; 2265 20; 2316 20; 2317 20; 2319 20; 2360 20; 2368 20; 2389 20; 2395 20; 2411 20; 2415 20; 2416 20; 2440 20; 2447 20; 2457 20; 2462 20; 2463 20; 2481 20; 2530 20; 2542 20; 2546 20; 2548 20; 2553 20; 2589 20; 2597 20; 2616 20; 2649 20; 2673 20; 2677 20; 2679 20; 2683 20; 2687 20; 2721 20; 2722 100; 2746 20; 2762 20; 2799 20; 2804 20; 2810 20; 2811 20; 2827 20; 2848 20; 2864 20; 2873 20; 2875 20; 2878 20; 2879 20; 2902 20; 2906 20; 2931 20; 2964 20; 2965 20; 2966 20.

3 — 3004 20; 3062 20; 3094 20; 3091 20; 3095 20; 3097 20; 3111 20; 3117 20; 3145 20; 3146 20; 3151 20; 3178 20; 3203 20; 3209 20; 3241 20; 3263 20; 3280 20; 3321 50; 3337 20; 3358 100; 3350 20; 3373 20; 3378 20; 3379 20; 3390 20; 3408 20; 3414 20; 3430 20; 3455 20; 3459 20; 3484 20; 3485 20; 3488 20; 3495 20; 3510 20; 3515 20; 3517 20; 3518 20; 3543 20; 3544 20; 3561 20; 3576 20; 3598 20; 3608 20; 3618 20; 3692 20; 3705 20; 3730 20; 3734 20; 3762 20; 3769 20; 3776 20; 3778 20; 3779 20; 3780 20; 3800 20; 3820 20; 3822 20; 3838 20; 3845 20; 3847 20; 3861 20; 3864 20; 3890 20; 3910 20; [illegible]; 3987 20.

4 — 4001 20; 4016 20; 4082 20; 4076 20; 4090 20; 4105 20; 4113 20; 4114 100; 4146 20; 4151 20; 4156 20; 4158 20; 4172 20; 4161 20; 4183 20; 4188 20; 4230 20; 4247 20; 4291 20; 4298 20; 4306 20; 4315 20; 4344 20; 4350 20; 4357 20; 4361 20; 4368 20; 4378 20; 4380 20; 4391 20; 4394 20; 4426 20; 4431 20; 4437 20; 4442 20; 4523 20; 4533 20; 4534 20; 4554 20; 4560 20; 4587 20; 4607 20; 4613 20; 4630 20; 4653 20; 4675 20; 4688 20; 4693 250; 4697 20; 4710 20; 4750 20; 4753 20; 4762 20; 4786 20; 4790 20; 4812 20; 4855 20; 4863 20; 4867 20; 4887 20; 4909 20; 4925 20; 4952 20; 4953 20; 4974 20; 4979 20; 4986 20; 4988 20.

5 — 5009 20; 5015 20; 5026 20; 5029 20; 5061 20; 5068 20; 5083 20; 5103 20; 5116 100; 5126 20; 5123 20; 5156 20; 5175 20; 5180 20; 5211 20; 5215 20; 5232 20; 5243 20; 5265 20; 5292 20; 5300 20; 5301 20; 5326 20; 5335 20; 5347 20; 5348 20; 5357 20; 5365 20; 5402 20; 5423 20; 5476 20; 5495 20; 5503 20; 5510 20; 5514 20; 5517 20; 5529 20; 5558 20; 5567 20; 5585 20; 5591 20; 5605 20; 5621 20; 5683 20; 5709 20; 5716 20; 5721 20; 5725 20; 5734 20; 5738 20; 5754 20; 5762 20; 5766 20; 5770 20; 5773 20; 5780 20; 5816 20; 5825 20; 5856 20; 5859 20; 5852 20; 5896 20; 5910 20; 5915 20; 5916 20; 5917 20; 5939 20; 5948 20; 5969 20; 5995 20.

6 — 6001 20; 6035 20; 6063 20; 6086 20; 6096 20; 6127 20; 6128 20; 6161 20; 6164 20; 6180 20; 6182 20; 6207 20; [illegible]; 6249 20; 6265 250; 6268 20; 6317 20; 6334 20; 6335 20; 6346 20; 6347 20; 6376 20; 6384 20; 6385 20; 6391 20; 6420 20; 6430 20; 6432 20; 6452 20; 6464 20; 6466 20; 6478 20; 6502 20; 6503 20; 6521 20; 6524 20; 6542 20; 6573 20; 6603 20; 6631 20; 6634 20; 6660 20; 6673 20; 6681 20; 6703 20; 6709 20; 6720 20; 6726 20; 6736 20; 6763 20; 6780 20; 6801 20; 6807 20; 6813 20; 6817 20; 6829 20; 6830 20; 6832 20; 6851 20; 6858 20; 6876 20; 6885 20; 6886 20; 6887 20; 6891 20; 6935 20; 6938 20; 6944 20; 6949 20; 6954 20; 6967 20; 6970 20; 6973 20; 6977 20; 6982 20; 6983 con 500; 6984 20; 6998 20.

7 — 7028 20; 7030 20; 7046 20; 7048 20; 7059 20; 7061 20; 7083 20; 7090 20; 7102 20; 7112 20; 7116 20; 7117 20; 7128 20; 7133 20; 7150 20; 7169 20; 7185 20; 7204 20; 7217 20; 7231 20; 7235 20; 7241 20; 7246 20; 7275 20; 7285 20; 7291 20; 7302 20; 7312 20; 7318 20; 7333 30; 7334 20; 7335 20; 7350 20; 7354 20; 7360 20; 7394 20; 7395 20; 7428 20; 7441 20; 7443 20; 7472 20; 7482 20; 7454 20; 7449 20; 7487 20; 7500 20; 7503 20; 7506 20; 7515 100; 7547 20; 7565 20; 7557 20; 7583 20; 7612 20; 7626 20; 7672 20; 7535 20; 7688 20; 7704 20; 7732 20; 7738 20; 7746 20; 7747 20; 7753 20; 7762 20; 7814 20; 7825 20; 7836 20; 7856 20; 7861 20; 7874 20; 7875 20; 7888 20; 7893 20; 7895 20; 7906 20; 7912 20; 7936 20; 7954 20; 7964 20; 7965 20; 7973 20; 7978 20; 7980 20; 7983 20; 7991 20; 7992 20.

8 — 8005 20; 8031 20; 8037 20; 8039 20; 8041 20; 8054 20; 8070 20; 8072 20; 8074 20; 8088 20; 8094 20; 8108 20; 8119 30; 8134 20; 8159 20; 8185 20; 8186 20; 8192 20; 8202 20; 8212 20; 8229 20; 8235 20; 8240 20; 8247 20; 8257 20; 8261 20; 8278 20; 8291 20; 8313 20; 8333 20; 8338 20; 8351 20; 8443 20; 8468 20; 8471 20; 8488 20; 8492 20; 8504 20; 8513 20; 8514 20; 8516 20; 8520 20; 8522 20; 8541 20; 8555 20; 8561 20; 8571 20; 8576 20; 8626 20; 8629 20; 8631 20; 8643 20; 8670 20; 8711 20; 8718 20; 8721 20; 8731 20; 8755 20; 8766 20; 8777 20; 8814 20; 8817 20; 8822 50; 8829 20; 8859 20; 8887 20; 8899 20; 8904 20; 8918 20; 8936 20; 8943 20; 8944 20; 8953 20; 8955 20; 8958 20; 8974 20.

9 — 9006 20; 9040 20; 9057 100; 9061 20; 9068 20; 9110 20; 9113 20; 9120 20; 9122 20; 9144 20; 9160 20; 9173 20; 9176 20; 9184 20; 9192 20; 9201 20; 9224 20; 9258 20; 9262 20; 9291 20; 9305 20; 9349 20; 9351 100; 9353 20; 9368 20; 9379 20; 9394 20; 9400 20; 9407 20; 9412 20; 9414 20; 9424 20; 9455 20; 9467 20; 9470 20; 9473 20; 9490 20; 9493 20; 9495 20; 9494 20; 9502 20; 9512 20; 9519 20; 9527 20; 9548 20; 9564 20; 9577 20; 9585 20; 9594 20; 9595 20; 9599 250; 9605 20; 9617 20; 9635 20; 9649 20; 9676 20; 9698 20; 9760 20; 9761 20; 9773 20; 9777 20; 9780 20; 9788 20; 9790 20; 9798 20; 9802 20; 9807 20; 9828 20; 9833 20; 9838 20; 9839 20; 9850 20; 9967 20; 9985 20; 9994 20.

10 — 10007 20; 10014 20; 10024 20; 10036 20; [illegible]; 10056 20; 10071 20; 10075 20; 10076 20; 10098 20; 10130 20; 10134 20; 10136 20; 10151 20; 10159 20; 10160 20; 10173 20; 10184 20; 10195 20; 10232 20; 10234 20; 10235 20; 10237 20; 10256 20; 10257 20; 10288 20; 10291 20; 10296 20; 10298 20; 10323 20; 10325 20; 10332 20; 10354 20; 10360 20; 10370 20; 10379 20; 10419 20; 10426 20; 10435 20; 10447 20; 10454 20; 10462 20; 10486 20; 10488 20; 10503 20; 10507 20; 10521 20; 10522 20; 10523 20; 10536 20; 10540 20; 10568 20; 10588 250; 10583 20; 10620 20; 10622 20; 10623 20; 10681 20; 10703 20; 10777 con 1000; 10785 20; 10803 20; 10805 20; 10807 20; 10808 20; 10836 20; 10840 20; 10855 30; 10861 20; 10867 20; 10878 20; 10896 20; 10907 250; 10912 20; 10972 20; 10994 20; 10999 20.

11 — 11000 20; 11028 20; 11041 20; 11054 20; 11056 20; 11063 20; 11065 20; 11073 20; 11081 20; 11099 20; 11118 20; 11125 20; 11132 20; 11151 20; 11153 100; 11180 20; 11184 20; 11189 20; 11230 20; 11238 20; 11248 20; 11253 20; 11295 20; 11313 20; 11329 20; 11368 20; 11370 20; 11383 100; 11400 20; 11403 20; 11414 20; 11425 20; 11428 20; 11438 20; 11450 20; 11463 20; 11472 20; 11476 20; 11485 20; 11496 20; 11498 20; 11537 20; 11553 20; 11561 20; 11583 20; 11586 20; 11593 20; 11602 20; 11614 20; 11636 20; 11643 20; 11673 20; 11679 20; 11687 20; 11707 20; 11724 20; 11734 20; 11735 20; 11738 20; 11743 20; 11759 20; 11778 20; 11805 20; 11822 20; 11840 20; 11856 20; 11867 20; 11883 20; 11885 20; 11892 20; 11895 20; 11897 20; 11907 20; 11933 20; 11953 20; 11957 20; 11977 20; 11983 20.

12 — 12000 20; 12005 20; 12015 20; 12035 20; 12040 20; 12071 20; 12073 20; 12088 20; 12093 20; 12104 20; 12110 20; 12121 20; 12140 20; 12144 20; 12153 20; 12159 20; 12171 20; 12175 20; 12185 20; 12193 20; 12234 20; 12235 20; 12259 20; 12342 20; 12280 20; 12290 100; 12300 20; 12366 20; 12315 20; 12323 20; 12336 20; 12374 20; 12381 100; 12382 20; 12388 20; 12440 20; 12464 20; 12470 20; 12490 20; 12495 20; 12503 20; 12508 20; 12511 20; 12512 20; 12516 20; 12523 20; 12561 20; 12574 20; 12582 20; 12585 20; 12586 20; 12592 20; 12599 20; 12624 20; 12634 20; 12654 100; 12674 con 1000; 12688 20; 12692 20; 12696 20; 12700 100; 12757 20; 12760 20; 12762 20; 12764 20; 12768 20; 12773 20; 12776 20; 12778 20; 12788 20; 12791 20; 12807 20; 12809 20; 12810 20; 12819 20; 12827 20; 12840 20; 12841 20; 12844 20; 12847 20; 12851 20; 12882 20; 12883 20; 12936 20; 12951 20; 12960 20; 12962 20; 12981 20; 12987 20; 12992 20.

13 — 13014 20; 13015 20; 13018 20; 13025 20; 13026 20; 13031 20; 13036 20; 13067 20; 13070 20; 13072 20; 13075 20; 13064 20; 13092 20; 13116 20; 13139 20; 13171 20; 13185 20; 13215 20; 13218 20; 13220 20; 13228 20; 13233 20; 13240 20; 13243 20; 13258 20; 13250 20; 13252 20; 13283 20; 13294 20; 13304 50; 13306 20; 13358 20; 13360 20; 13361 20; 13366 30; 13367 20; 13369 20; 13372 con 500; 13382 20; 13383 20; 13411 20; 13421 20; 13426 20; 13466 20; 13463 20; 13476 20; 13499 20; 13507 20; 13511 20; 13514 20; 13517 20; 13534 20; 13541 20; 13543 20; 13545 20; 13554 20; 13561 20; [illegible]; 13621 20; 13626 20; 13674 20; 13648 20; 13649 20; 13652 20; 13660 20; 13686 20; 13716 20; 13732 20; 13736 20; 13741 20; 13742 20; 13757 20; 13775 20; 13791 20; 13794 20; 13798 20; 13799 20; 13805 20; 13821 20; 13833 20; 13847 20; 13858 20; 13893 20; 13906 20; 13916 20; 13924 20; 13936 20; 13938 20; 13950 20; 13967 20; 13977 20; 13992 20; 13999 20.

14 — 14012 20; 14017 20; 14021 20; 14034 20; 14052 20; 14054 20; 14071 20; 14078 20; 14123 20; 14135 20; 14143 20; 14156 20; 14172 20; 14173 20; 14183 20; 14203 20; 14209 20; 14213 20; 14215 20; 14223 20; 14220 20; 14239 20; 14245 20; 14243 20; 14258 250; 14299 20; 14309 20; 14313 20; 14318 20; 14330 20; 14351 20; 14367 20; 14382 20; 14390 20; 14393 20; 14413 20; 14414 20; 14428 20; 14439 20; 14450 20; 14455 20; 14493 20; 14503 20; 14529 20; 14531 20; 14547 20; 14553 20; 14559 20; 14587 20; 14613 20; 14615 20; 14631 20; 14634 20; 14641 20; 14643 20; 14650 20; 14671 20; 14681 20; 14693 20; 14743 20; 14745 20; 14746 20; 14748 20; 14758 20; 14759 20; 14761 20; 14763 20; 14770 20; 14773 20; 14793 20; 14807 20; 14813 20; 14815 20; 14833 20; 14853 20; 14874 20; 14877 20; 14882 20; 14893 20; 14911 20; 14921 20; 14932 20; 14935 20; 14943 20; 14983 20; 14997 20.

15 — 15034 20; 15041 20; 15051 20; 15071 20; 15093 20; 15113 20; 15131 20; 15140 20; 15156 20; 15158 20; 15186 20; 15189 20; 15201 20; 15263 20; 15249 20; 15255 20; 15273 20; 15296 20; 15324 20; 15381 20; 15337 20; 15340 20; 15341 20; 15360 20; 15372 20; 15375 20; 15380 20; 15386 20; 15387 20; 15405 20; 15407 20; 15424 20; 15435 20; 15439 20; 15444 20; 15450 20; 15459 20; 15465 20; 15467 20; 15481 20; 15483 20; 15512 20; 15535 20; 15546 20; 15550 20; 15571 20; 15583 20; 15616 20; 15620 20; 15635 20; 15680 20; 15699 20; 15702 20; 15734 20; 15746 20; 15825 20; 15828 20; 15855 20; 15859 20; 15863 20; 15868 250; 15852 20; 15934 20; 15935 20; 15940 20; 15943 20; 15980 20; 15983 20.

16 — 16008 con 500; 16025 20; 16026 20; 16029 20; 16041 20; 16043 20; 16049 20; 16065 20; 16069 20; 16072 20; 16084 20; 16096 20; 16097 20; 16105 20; 16116 20; 16120 20; 16128 20; 16129 20; 16131 100; 16135 20; 16152 20; 16176 20; 16184 20; 16205 20; 16216 20; 16272 20; 16275 20; 16292 20; 16294 20; 16295 20; 16303 20; 16323 20; 16340 20; 16351 20; 16359 20; 16369 20; 16379 20; 16394 20; 16396 20; 16398 20; 16401 20; 16415 con 500; 16424 20; 16425 20; 16463 20; 16477 20; 16502 20; 16505 20; 16516 20; 16531 20; 16540 20; 16551 20; 16555 20; 16584 20; 16595 20; 16593 20; 16604 20; 16606 20; 16612 20; 16614 20; 16667 20; 16672 20; 16674 20; 16683 20; 16684 20; 16685 20; 16713 20; 16722 20; 16750 20; 16755 20; 16763 20; 16764 20; 16779 20; 16773 20; 16775 20; 16799 20; 16812 20; 16815 20; 16843 20; 16854 20; 16883 20; 16887 20; 16932 20; 16937 20; 16943 20; 16945 20; 16955 20; 16963 20; 16974 20; 16975 con 1000; 16999 20.

17 — 17009 20; 17023 20; 17031 20; 17052 20; 17081 20; 17100 20; 17113 20; 17122 20; 17154 20; 17157 20; 17174 20; 17178 20; 17204 20; 17213 20; 17239 20; 17246 20; 17253 20; 17264 20; 17278 20; 17287 20; 17295 20; 17315 20; 17325 20; 17340 20; 17341 20; 17350 20; 17370 20; 17387 20; 17388 20; 17409 20; 17424 20; 17440 20; 17445 20; 17465 20; 17478 20; 17480 20; 17487 20; 17495 20; 17511 20; 17518 20; 17539 20; 17563 20; 17576 20; 17545 20; 17547 20; 17650 20; 17660 20; 17664 20; 17665 20; 17675 20; 17693 20; 17708 20; 17703 20; 17707 20; 17716 20; 17727 20; 17751 20; 17761 20; 17770 100; 17789 20; 17791 20; 17792 20; 17804 20; 17814 20; 17815 20; 17823 20; 17832 20; 17833 20; 17841 20; 17868 20; 17817 20; 17925 20; 17934 20; 17945 20; 17948 20; 17950 20; 17956 20; 17969 20; 17977 20; 17982 20; 17983 20; 17992 20.

18 — 18021 20; 18042 20; 18044 20; 18094 20; 18099 20; 18101 20; 18106 20; 18131 20; 18137 20; 18154 250; 18168 20; 18170 20; 18184 20; 18200 20; 18253 20; 18256 20; 18276 20; 18285 20; 18298 20; 18321 20; 18325 20; 18350 20; 18354 20; 18367 20; 18373 20; 18380 20; 18400 20; 18405 20; 18414 20; 18423 20; 18431 20; 18437 20; 18445 20; 18465 20; 18472 20; 18501 20; 18511 20; 18513 20; 18540 20; 18554 20; 18559 100; 18591 100; 18600 con 1000; 18601 20; 18609 20; 18621 20; 18623 20; 18632 20; 18640 20; 18651 20; 18657 20; 18663 20; 18668 20; 18684 20; 18687 20; 18683 20; 18701 20; 18703 20; 18734 con 500; 18753 20; 18761 20; 18769 20; 18772 20; 18778 20; 18795 20; 18799 20; 18805 20; 18816 20; 18818 20; 18820 20; [illegible]; 18838 20; 18851 20; 18865 20; 18867 20; 18881 20; 18890 20; 18894 20; 18930 20; 18936 20; 18937 20; 18945 20; 18948 20; 18952 20; 18961 20; 18965 20; 18976 20; 18981 20; 18993 20.

Todos los números que terminen en 2 tienen premio de 15 pesos además del que le corresponde por el presente Extracto

19 — 19016 20; 19019 20; 19026 20; 19042 20; 19081 20; 19109 20; 19133 20; 19161 20; 19165 20; 19188 20; 19207 20; 19212 20; 19217 20; 19231 20; 19243 20; 19257 20; 19306 20; 19325 20; 19329 20; 19334 20; 19339 20; 19355 20; 19365 20; 19369 20; 19398 20; 19401 20; 19414 20; 19419 20; 19459 20; 19496 20; 19500 20; 19502 20; 19520 20; 19551 20; 19560 20; 19561 20; 19582 20; 19604 20; 19606 20; 19612 20; 19665 20; 19676 20; 19696 20; 19708 20; 19719 20; 19737 20; 19754 20; 19760 20; 19765 20; 19801 20; 19803 20; 19814 20; 19826 20; 19844 20; 19847 20; 19851 20; 19853 20; 19854 20; 19862 20; 19866 20; 19881 20; 19935 20; 19952 20; 19968 20; 19999 20.

20 — 20022 20; 20023 20; 20033 20; 20100 20; 20105 20; 20126 20; 20171 con 500; 20178 20; 20181 20; 20184 20; 20226 20; 20233 20; 20234 20; 20238 20; 20250 20; 20290 20; 20301 20; 20315 20; 20316 20; 20320 20; 20328 20; 20343 20; 20354 20; 20368 20; 20372 20; 20382 20; 20387 20; 20403 20; 20414 20; 20422 20; 20424 20; 20438 20; 20455 20; 20467 20; 20476 20; 20540 20; 20557 20; 20568 20; 20584 20; 20610 20; 20668 20; 20671 20; 20703 20; 20744 20; 20760 20; 20769 20; 20774 20; 20793 20; 20828 20; 20830 20; 20831 20; 20841 20; 20849 20; 20855 20; 20875 20; 20894 20; 20917 20; 20920 20; 20923 20; 20948 20; 20994 20.

21 — 21014 20; 21034 20; [illegible]; 21125 20; 21157 20; 21158 20; 21173 20; 21212 20; 21227 20; 21244 20; 21251 20; 21269 20; 21277 20; 21282 20; 21290 20; 21310 20; 21350 20; 21353 100; 21356 20; 21360 20; 21364 20; 21381 20; 21400 20; 21405 20; 21473 20; 21474 20; 21477 20; 21529 20; 21550 20; 21542 20; 21577 20; 21587 20; 21597 20; 21608 20; 21615 20; 21623 20; 21643 20; 21662 20; 21674 20; 21684 20; 21694 20; 21712 20; 21727 20; 21734 20; 21760 20; 21787 20; 21800 20; 21808 20; 21818 20; 21832 20; 21845 20; 21847 con 5000; 21848 con 500; 21875 20; 21881 20; 21898 20; 21907 20; 21908 20; 21916 20; 21919 20; 21924 20; 21927 20; 21937 20; 21941 20; 21950 20; 21967 20; 21974 20; 21994 20.

22 — 22008 100; 22013 20; 22023 20; 22046 20; 22053 20; 22057 20; 22058 20; 22061 20; 22076 20; 22082 20; 22103 20; 22106 20; 22124 20; 22143 20; 22165 20; 22166 20; 22168 20; 22207 20; 22231 20; 22243 20; 22255 20; 22274 20; 22288 20; 22306 20; 22338 20; 22348 20; 22350 250; 22357 20; 22361 20; 22363 20; 22401 20; 22405 20; 22411 20; 22433 20; 22434 20; 22437 20; 22455 20; 22458 20; 22488 20; 22513 20; 22527 20; 22550 20; 22580 20; 22606 20; 22631 20; 22633 20; 22639 20; 22659 20; 22661 20; 22692 20; 22696 20; 22740 20; 22741 20; 22755 20; 22768 20; 22803 20; 22849 20; 22880 20; 22897 20; 22907 20; 22925 20; 22940 20; 22957 20.

23 — 23013 20; 23019 20; 23024 20; 23036 20; 23043 20; 23065 20; 23081 20; 23083 20; 23120 20; 23123 20; 23134 20; 23154 20; 23175 20; 23176 20; 23198 20; 23209 20; 23220 20; 23233 20; 23248 20; 23250 20; 23379 20; 23285 20; 23295 20; 23339 20; 23384 20; 23409 20; 23420 20; 23433 20; 23449 20; 23455 20; 23461 20; 23468 20; 23476 20; 23482 20; [illegible]; 23573 20; 23574 20; 23581 20; 23607 250; 23632 20; 23533 20; 23637 20; 23663 20; 23688 20; 23689 20; 23695 20; 23696 20; 23760 20; 23781 20; 23794 20; 23804 20; 23809 20; 23885 20; 23901 20; 23906 20; 23997 20; 23909 20; 23920 20; 23935 20; 23973 20; 23986 20; 23990 20.

24 — 24016 20; 24028 20; 24030 20; 24032 20; 24043 20; 24045 20; 24065 20; 24067 20; 24074 20; 24078 20; 24102 20; 24107 20; 24124 20; 24193 20; 24212 20; 24215 20; 24229 20; 24257 20; 24260 20; 24269 20; 24276 20; 24277 20; 24278 20; 24311 20; 24327 20; 24337 250; 24375 20; 24397 20; 24404 20; 24405 100; 24416 20; 24438 20; 24446 20; 24463 20; 24475 20; 24480 20; 24485 20; 24496 20; 24509 20; 24513 20; 24530 20; 24531 20; 24532 20; 24548 20; 24557 20; 24562 20; 24567 20; 24598 20; 24615 20; 24638 20; 24640 20; 24657 20; 24666 20; 24673 20; 24674 20; 24706 20; 24723 20; 24730 20; 24749 20; 24776 20; 24787 20; 24790 20; 24804 20; 24805 20; 24808 20; 24839 20; 24851 20; 24863 20; 24875 20; 24903 20; 24907 20; 24912 20; 24914 20; 24918 20; 24919 20; 24935 20; 24943 20; 24967 20; 24987 20; 24988 20; 24995 20.

25 — 25005 20; 25045 20; 25047 20; 25054 20; 25055 20; 25058 20; 25075 20; 25084 20; 25089 20; 25110 20; 25122 40; 25148 20; 25151 20; 25162 20; 25166 20; 25190 20; 25216 20; 25241 20; 25251 20; 25261 20; 25277 20; 25278 20; 25301 20; 25316 20; 25325 20; 25330 20; 25340 20; 25352 20; 25358 20; 25404 20; 25419 20; 25429 20; 25474 20; 25483 20; 25491 20; 25545 20; 25574 20; 25585 20; [illegible]; 25644 20; 25649 20; 25655 20; 25666 20; 25667 20; 25673 20; 25691 20; 25692 20; 25721 20; 25726 20; 25727 20; 25739 20; 25757 20; 25776 20; 25780 20; 25807 20; 25828 20; 25840 20; 25949 20; 25963 20; 25997 250; 25999 20.

26 — 26023 20; 26037 20; 26071 20; 26072 20; 26082 20; 26084 20; 26088 20; 26099 20; 26104 20; 26121 20; 26131 20; 26140 20; 26193 250; 26202 20; 26232 20; 26255 20; 26261 20; 26295 20; 26306 20; 26307 20; 26322 20; 26329 20; 26344 20; 26345 20; 26371 20; 26393 20; 26402 20; 26433 20; 26453 20; 26493 20; 26503 20; 26509 20; 26523 20; 26599 20; 26556 20; 26557 20; 26561 20; 26570 20; 26571 20; 26572 20; 26574 20; 26578 20; 26589 20; 26596 20; 26614 20; 26628 20; 26652 20; 26675 20; 26729 20; 26741 20; 26753 100; 26762 con 500; 26764 20; 26767 100; 26789 20; 26807 20; 26828 20; 26838 20; 26833 20; 26865 20; 26896 20; 26914 20; 26928 20; 26936 20; 26997 20.

27 — 27006 20; 27011 20; 27014 20; 27042 20; 27045 100; 27050 20; 27052 20; 27071 20; 27082 20; 27095 20; 27104 20; 27109 20; 27120 20; 27132 20; 27137 20; 27145 20; 27166 20; 27171 20; 27203 20; 27213 20; 27217 20; 27226 20; 27247 20; 27267 20; 27269 20; 27277 20; 27281 20; 27311 20; 27314 20; 27353 20; 27354 20; 27361 20; 27374 20; 27386 20; 27389 20; 27403 20; 27404 20; 27409 20; 27430 20; 27436 20; 27475 20; 27486 250; 27499 20; 27501 20; 27523 20; 27561 20; 27611 20; 27618 20; 27661 20; 27713 20; 27719 20; 27734 20; 27735 250; 27770 20; 27803 20; 27822 20; 27867 20; 27869 20; 27870 20; 27904 20; 27927 20; 27957 20; 27955 20; [illegible]; 27973 20; 27985 20; 27987 20; 27991 20; 27592 20; 27996 20.

28 — 28001 20; 28025 20; 28028 20; 28057 250; 28073 20; 28107 20; 28146 con 1000; 28160 20; 28161 20; 28165 20; 28180 20; 28200 20; 28207 20; 28208 20; 28221 20; 28245 20; 28262 20; 28334 20; 28335 20; 28354 20; 28355 20; 28367 20; 28373 20; 28399 20; 28407 20; 28417 20; 28425 20; 28443 20; 28466 20; 28471 20; 28481 20; 28513 20; 28517 20; 28535 20; 28540 20; 28576 20; 28630 20; 28642 20; 28648 20; 28694 250; 28727 20; 28795 20; 28801 20; 28805 20; 28809 20; 28817 20; 28835 20; 28863 20; 28905 20; 28911 20; 28936 20; 28946 20; 28953 20; 28955 20; 28964 20; 28982 20; 28985 20.

29 — 29002 20; 29014 20; 29015 20; 29054 20; 29079 20; 29150 20; 29160 20; 29166 con 1000; 29171 20; 29213 20; 29250 20; 29255 20; 29269 20; 29286 20; 29291 20; 29317 20; 29327 20; 29341 20; 29360 20; 29453 20; 29459 20; 29485 20; 29493 20; 29506 20; 29513 20; 29524 20; 29531 20; 29545 20; 29576 con 2000; 29580 20; 29605 20; 29614 20; 29644 20; 29669 20; 29677 20; 29713 20; 29715 20; 29718 20; 29720 20; 29725 20; 29758 20; 29777 20; 29791 20; 29834 20; 29845 20; 29859 20; 29868 20; 29887 250; 29924 20; 29929 20; 29956 20; 29961 20; 29944 20; 29969 20; 29973 20; 29974 20; 29975 20.

30 — 30004 20; 30012 20; 30035 20; 30043 20; 30054 250; [illegible]; 30064 20; 30072 20; 30080 20; 30088 20; 30103 20; 30105 20; 30115 20; 30121 20; 30142 20; 30159 20; 30173 20; 30132 20; 30191 20; 30200 20; 30219 20; 30225 20; 30228 con 10000; 30240 20; 30247 20; 30343 20; 30347 20; 30358 20; 30375 con 2000; 30383 20; 30392 20; 30461 20; 30481 20; 30492 20; 30507 20; 30512 20; 30513 20; 30515 20; 30537 20; 30545 20; 30549 20; 30554 20; 30565 20; 30596 20; 30598 20; 30622 20; 30638 20; 30639 20; 30643 20; 30665 20; 30674 20; 30677 20; 30684 20; 30695 20; 30705 20; 30714 20; 30717 20; 30723 20; 30728 20; 30734 20; 30757 20; 30784 20; 30790 20; 30837 20; 30842 20; 30847 20; 30845 20; 30861 20; 30881 20; 30883 20; 30884 20; 30936 con 500; 30931 20; 30945 20; 30953 20; 30960 20; Aprox. 30971 con $ 1250; 30972 con 50000; Aprox. 30973 con $ 1250.

31 — 31038 20; 31042 20; 31045 20; 31057 20; 31089 20; 31039 20; 31104 20; 31123 20; 31173 20; 31181 20; 31184 20; 31224 20; 31236 20; 31247 20; 31262 20; 31277 20; 31320 20; 31326 20; 31377 20; 31382 20; 31388 20; 31403 20; 31418 20; 31425 100; 31473 20; [illegible]; 31516 20; 31519 20; 31523 20; 31546 20; 31579 20; 31607 20; 31612 20; 31631 20; 31650 con 500; 31654 20; 31657 20; 31693 20; 31701 20; 31710 20; 31736 20; 31750 20; 31753 20; 31761 20; 31767 20; 31789 20; 31829 20; 31855 20; 31871 20; 31883 20; 31885 20; 31887 20; 31892 20; 31965 20; 31977 20; 31991 20.

32 — 32027 20; 32032 20; 32040 20; 32043 20; 32051 20; 32054 20; 32075 20; 32090 20; 32122 20; 32126 20; 32132 con 500; 32137 20; 32145 20; 32163 con 500; 32199 20; 32200 20; 32212 20; 32232 20; 32264 20; 32294 20; 32303 20; [illegible]; 32843 20; 32857 20; 32865 20; 32899 20; 32910 20; 32918 20; 32936 20; 32946 20; 32966 20; 32995 20.

33 — 33001 20; 33002 20; 33003 20; 33014 20; 33033 20; 33051 20; 33055 20; 33066 20; 33090 20; 33096 20; 33103 20; 33117 20; 33124 20; 33133 20; 33142 20; 33156 20; 33160 20; 33163 20; 33169 20; 33135 20; 33222 20; 33224 20; 33227 20; 33240 20; 33248 20; 33263 20; 33270 20; 33271 20; 33281 20; 33300 20; 33316 20; [illegible]; 33891 20.

34 — 34000 20; 34006 20; 34032 20; 34037 20; 34047 250; 34065 250; 34071 20; 34077 20; 34085 20; 34088 20; 34094 20; 34102 20; 34112 20; 34113 20; 34121 20; 34123 20; 34130 20; 34143 20; 34155 20; 34135 20; 34189 20; 34196 20; 34202 20; 34218 20; [illegible]; 34961 20.

El próximo sorteo de $ 50.000 se efectuará el día 6 de mayo, 1924

25 Abril — Abril 25

NOTAS: Los premios se pagan en la TESORERIA DE LA CAJA, en su OFICINA DE AVELLANEDA, AVENIDA MITRE Núm. 25 y por intermedio del Banco de la Provincia y de todas sus sucursales. Los premios se prescriben a los ciento veinte días de la fecha del sorteo. Los certificados no premiados se canjean hasta los 360 días de la fecha de la extracción por títulos de renta del EMPRESTITO INTERNO DE CONVERSION, POR EL CINCUENTA POR CIENTO DE SU VALOR ESCRITO. — En el caso que el premio mayor corresponda al primer número o uno al mil de una emisión, la Administración considerará como aproximación anterior el último número de los millares emitidos, y si por el contrario, corresponde a este el premio mayor, la aproximación posterior será el primer número ó sea el mil.

LA PLATA, 25 de ABRIL de 1924. — Los Sorteos dan principio a las 11.

626 Emisión — Emisión 626

FRANCISCO I. VILLANUEVA, PRESIDENTE — JUAN B. GIBERT, DIRECTOR DE TURNO — ANDRES S. MARABOTTO, GERENTE — ENRIQUE TORTI, ESCRIBANO

SANTA FE

(DE NUESTRA AGENCIA)

BANDERA, abril 26 — Desde el día 19, a las 12, llueve incesantemente. Las calles se hallan inundadas. Sería conveniente que las autoridades municipales se ocuparan en realizar obras de desagüe a fin de que las aguas tengan fácil salida. Se ha dado el caso de que los pasajeros que llegan en los trenes del sur y del norte deben quedarse en la estación por no poder cruzar las calles.

—Se hace cada día más necesario que se nombre un auxiliar para la oficina local de Correos y Telégrafos. Cada día esa oficina va teniendo más impulso y es mucha la tarea que se le encomienda a su actual jefe señor Federico Hamann.

—Se considera indispensable la instalación de una usina eléctrica. La población es grande y esta fábrica vendría a llenar sentidas necesidades.

—Los comerciantes y pobladores han enviado una solicitud al administrador general de los Ferrocarriles del Estado, pidiendo sea incluído en el nuevo horario el tren local que llega de Tostado hasta ésta, el que vendría a llenar importantes servicios en pasajeros y a la colonización que cada día va tomando mayor impulso.

—Desde el día 19 a la fecha, ha caído 157 milímetros, en Tonix Young 110, Iaca 89, Guardia Escolta 95 y Kilómetro 450 99.

ROSARIO

(De nuestra agencia)

CARCEL PENITENCIARIA — RENDICION DE CUENTAS Y DEVOLUCION DE FONDOS ECONOMIZADOS

ROSARIO, abril 26. — La dirección de la cárcel penitenciaria ha enviado a la contaduría general de la provincia, en calidad de devolución, por economías realizadas en este establecimiento, las cantidades descompuestas en la siguiente forma:

Racionamiento, suplementarios, verduras, $ 584.08; suplementarios de enfermería y botica, $ 616,28; confección de calzado, exp. 649, pesos 3.258.03; reposición de útiles y arreglo de máquinas, $ 390.85; confección de calzado, exp. 2445 C. 23, $ 5.678.83; confección de calzado, $ 2.045.69. Total, $ 12.573.76.

Esto ha permitido a la dirección del mismo, mediante una escrupulosa disposición de los fondos, poder atender con toda eficacia las necesidades inherentes a su naturaleza y obtener como beneficio la suma de doce mil quinientos setenta y tres pesos con sesenta y seis centavos, que explica de por sí todo cuanto pueda decirse al respecto.

LEY No. 11.289 — REUNION DEL SINDICATO DE EMPLEADOS DE COMERCIO Y ANEXOS

ROSARIO, abril 26. — El personal de las casas de comercio Muro y Cía., y tienda Buenos Aires, reunidos en el local del sindicato en asambleas parciales, acordó por unanimidad rechazar de plano la ley de jubilaciones, negándose a pagar el descuento del 5 o|o, decretando, si fuera necesario, la huelga.

Con este objeto, se han designado varias comisiones entre el personal de las referidas casas.

El local se vió muy concurrido en esta ocasión, participando de la asamblea las empleadas de la casa Buenos Aires, siendo las más entusiastas en rechazar en todo sentido y con entusiasmo el aporte a la caja de jubilaciones.

El personal de Gath y Chaves, La Favorita y Zamboni y otras casas de esta ciudad realizarán asambleas en el curso de la próxima semana, y con el mismo objeto se llevará a cabo una asamblea general del gremio el lunes 28, a las 21 horas, en el local de la Agrupación Andaluza, Entre Ríos 777, en el cual se tratará como único asunto "Ley de jubilaciones", cambiando ideas para oponerse al descuento de la referida ley.

CONSEJO DE EDUCACION — RESOLUCIONES ADOPTADAS

ROSARIO, abril 26. — En su última sesión, el Consejo de Educación adoptó estas resoluciones:

Se ordenó la confección de 1000 ejemplares de nociones sobre la conservación y limpieza de las dentaduras para ser distribuído en las escuelas y bibliotecas escolares.

—El Consejo resolvió a los efectos del ascenso del personal, levantar la clasificación de asistencia de todos los maestros que en oportunidad habían justificado sus inasistencias producidas por enfermedad, puerperio, en cuyos casos han de informar los médicos del Consejo.

LLEGADA DE UN AVIADOR MILITAR

ROSARIO, abril 26. — Llegó a esta ciudad, procedente de Buenos Aires, el mayor del ejército don Francisco Torres, acompañado del sargento Angel Ferrari.

Los mencionados militares realizaron el viaje en aeroplano, saliendo de la metrópoli a las nueve horas y llegando a Rosario a las once horas y quince minutos.

El terrizaje se efectuó en el Saladillo.

JUJUY

LOS CONSERVADORES EN LA ADMINISTRACION — SITUACION DEL PROFESORADO — EL INTERVENTOR EN TUCUMAN

JUJUY, abril 26 — La mayoría de los nombramientos hechos en la administración por el nuevo gobierno recaen en dirigentes o miembros del partido Conservador.

Se hace crítica la situación del personal de los establecimientos nacionales de educación, tanto de la escuela normal como el colegio nacional. Se les adeuda los haberes desde el mes de enero.

—Arribó hoy a esta ciudad en viaje de paseo el interventor nacional de Tucumán en compañía de su familia.

—Se nota poca concurrencia y animación en las tradicionales fiestas de pascuas.

CORRIENTES

EL SERVICIO DE CORREOS — IRREGULARIDADES Y PEQUEÑAS VENGANZAS — LOS CONTUBERNISTAS — NOMBRAMIENTO RESISTIDO — TEMPORADA DEPORTIVA

CENTENARIO, abril 26 — El empleado don Alfredo Yaninazzi, que ocupara la jefatura de la oficina de correos en esta localidad, perjudicando a empleados meritorios de 2.a y 3.a categoría, ocupa hoy el puesto anterior a mi denuncia y por resolución superior. En venganza dicho empleado persigue a los radicales mediante la complacencia de la jefatura.

Roque V. Pintos, nombrado el 20 de agosto de 1920, por su buen comportamiento ascendió a valijero tres meses después. Yaninazzi le exige que ocupe el puesto de cartero a caballo o que renuncie, servicio imposible de hacer por enfermedad del susodicho Pintos, comprobándolo con varios certificados médicos. Este caso es demostrativo de la persecución denunciada anteriormente y que aún impera en el distrito.

—El diputado nacional José A. González en su estadía en esta localidad invitó a algunos ciudadanos a organizar el frente único contubernista con ayuda de algunos liberales.

Coméntase el fracaso de la jira, siendo prueba de ello el poco entusiasmo que hubo en la recepción al ministro Loza. Asistieron los miembros del P. E. y algunos elementos oficialistas, que no pasaron de catorce personas.

Suena como candidato a juez federal en reemplazo del doctor Torrent, el doctor Amado Sosa. Créese que los círculos sociales y forenses elevarán una nota-protesta ante el Senado para que el alto cuerpo no preste el acuerdo necesario para ese nombramiento.

—Mañana se inaugurará el club de regatas y la temporada de football.

ARRENDAMIENTO DEL TEATRO MUNICIPAL DE BAHIA BLANCA

LICITACION

Llámase a licitación pública, para el día 26 de mayo de 1924, a las 15 horas, para el arrendamiento del Teatro Municipal de esta ciudad, de acuerdo con las bases establecidas en el pliego de condiciones, que puede consultarse en la Prosecretaría, todos los días hábiles, de 12 a 16 horas.

Bahía Blanca, abril 16 de 1924. — Enrique González, Comisionado Municipal. — Luis Larribite, secretario.

15|575 v.

INTENDENCIA MUNICIPAL DE ROSARIO DE SANTA FE

RESCATE DE TITULOS

Por disposición del señor Intendente Municipal llámase a licitación, de conformidad a la ordenanza número 20 de 9 de septiembre de 1916, y 33 de diciembre de 1920, para el rescate de títulos de un valor de sesenta y ocho mil seiscientos pesos nominales.

La licitación se llevará a cabo en la secretaría de la Intendencia, el día 13 de mayo, a las 10 horas, debiendo las ofertas ser presentadas bajo sobre cerrado y lacrado y escritas en un sello municipal de un peso, previniéndose a los interesados que en el mismo acto se procederá al sorteo de los títulos en el caso de que no concurriesen proponentes.

Rosario, abril 14 de 1924.

El Secretario.

19|547

Intendencia Municipal de Bragado

LICITACION

Bragado, abril 12 de 1924.

Llámase a licitación por el término de quince días, que empiezan a contarse desde la fecha, para la ejecución de los trabajos de reparaciones de caminos en el Partido, de acuerdo con el pliego de condiciones que los interesados pueden consultar o solicitar en esta Secretaría, todos los días y horas hábiles.

Las propuestas deberán ser presentadas en pliego cerrado y lacrado y serán abiertas en presencia de los interesados, el día 28 del mes actual a la hora 15, en el despacho del señor Intendente municipal. — CARLOS PRADAS, Secretario.

19|563 v. ab. 27.

—Si te portas bien mañana te llevo a la fiesta de Luisito.

—Me portaré bien porque no quiero faltar, pues sé que han alquilado los adornos a Longobardi, Bolívar 280, y están lindísimos.

CRONICA SOCIAL

Esta noche se realizará la recepción que el encargado de negocios del Brasil, señor Carlos Rostaing Lisboa, ofrece en la embajada, en obsequio de un grupo de personas de su amistad.

Durante la reunión el violinista brasileño señor Pery Machado ejecutará algunos números.

* * *

En un ambiente de franca camaradería y exquisita sociabilidad transcurrió anoche la comida con que el señor Manuel Alvarez Calderón y su señora Adelina Ruel obsequiaron en el Savoy Hotel al ministro del Perú, señor Manuel Freyre Santander y su señora, participando, además de ella el señor Julio E. East su señora Adelina Alvarez Calderón y la señora Blanca Alvarez Calderón de Bunge Guerrico.

El más franco éxito alcanzará sin duda el te dansant que se realizará mañana en el Savoy Hotel, organizado por la Sociedad Damas Israelistas a beneficio del Asilo de Huérfanos que dicha comisión sostiene.

* * *

Ha causado dolorosa sorpresa en nuestros círculos sociales la noticia del fallecimiento del señor José Antonio Fernández Urquiza ocurrido ayer, a raíz de una breve enfermedad.

El señor Fernández Urquiza desaparece a una edad muy temprana, pues apenas contaba 22 años de edad, habiéndose iniciado en las tareas del campo, ramo por la que demostraba una particular inclinación. El extinto gozaba de general estimación por sus condiciones de caballero inteligente y culto y su deceso afecta a conocidos hogares porteños.

El sepelio de sus restos se efectuó esta mañana en el cementerio del Norte, previa misa de cuerpo presente en la iglesia de Nuestra Señora del Pilar, asistiendo a ambas ceremonias numerosa concurrencia.

* * *

El 19 del mes entrante será consagrado el enlace de la señorita Angélica Pons Peña con el señor Juan A. Alaria.

* * *

El Hogar de Enfermeras de la Cruz Roja Argentina se ha trasladado de la Avenida Leandro Alem a la calle Paraná 1227, donde atenderá todos los pedidos de enfermeras, por el teléfono Plaza 1598.

* * *

El próximo lunes de la entrante semana la señorita Nelly Pietranera recibirá a sus amistades, en la residencia de la señora Rosa C. de Pietranera, con motivo de su próximo enlace.

* * *

Se ha formalizado el compromiso matrimonial de la señorita Alicia Estévez con el señor Juan Rafael Hiler.

* * *

El deceso de la señora María López Camelo de Lima, acaecido a la edad de 84 años, ha repercutido hondamente en el vasto círculo de sus relaciones.

* * *

Por sus virtudes, sus generosos sentimientos aplicados con eficacia a la práctica del bien y por la bondad que fué cualidad esencial de su carácter, la extinta sólo supo conquistar afectos. Cristiana en la más noble acepción del vocablo, la señora de Lima deja de su actuación un noble recuerdo en el ánimo de cuantos pudieron apreciar, merced al trato frecuente, sus relevantes cualidades morales.

* * *

En la basílica de la Merced será bendecido por monseñor Rasore el 7 del mes entrante el enlace de la señorita Carmen Solanas Elizagaray con el señor Félix Cirio, ceremonia de la que serán padrinos la señora Carolina L. de Cirio y el señor Pedro Solanas.

En el matrimonio civil actuarán como padrinos los señores Pedro A. y Héctor Solanas, por parte de la novia, y los señores Carlos y Rafael Cirio, por parte del novio.

* * *

Los números 253 y 274 salieron premiados en el sorteo de la rifa de un cintillo de brillantes y un tarjetero de carey, organizada a beneficio de las obras a cargo del Comité Novelista.

Las señoritas Ana Miguens y Lola Larren son las poseedoras de esos números.

* * *

En la capilla del Carmelo será consagrada hoy la unión matrimonial de la señorita Enriqueta Grembier con el doctor Augusto C. Ollivier.

* * *

Bajo la presidencia de la señora Elcira Villanueva de Bombal y con asistencia del R. P. Alberto de los Bueis, se reunieron en el salón de la casa parroquial de San Agustín, las damas que componen la Asociación de Santa Rita para tratar asuntos de interés.

Se dió cuenta de la marcha de la sociedad y de varios proyectos nuevos, que merecieron la más acentuada buena acogida y se fijó para los primeros días de mayo la apertura de los talleres de San Agustín, Santa Mónica, Santa Rita y Santo Tomás de Villanueva.

Asistieron entre otras, las señoras: Esther Conde de González Chaves, Justa Varela de Láinez, María Manuela Conde de García, Cipriana Sáenz Peña de Lerena, Angélica Bullrich de Casares, María Leonor Alvarez de Cano, Justa García Fernández de Viñas, Julia Castro de Aguirre, Remedios Obarrio de Beccar Varela, María Cristina Sagasta de Eguía, María Esther Etcheverri Boneo, María Mercedes Gelly de Obarrio, Petrona S. de Westermayer, Mercedes Sagasta de Maggiolo, Elvira Souza de Madrid Páez y un grupo de señoritas.

* * *

Se ha formalizado el compromiso matrimonial de la señorita María Tolentina López Acosta con el señor Raúl Nessi Clement.

Los novios que cuentan con múltiples simpatías en los círculos de su actuación, han sido muy felicitados.

* * *

El señor Hermenegildo Pini ha solicitado para su hermano Alberto, la mano de la señorita Luisa C. Testoni.

* * *

De Glew:

Esta tarde, se efectuará en el domicilio de la novia y en la mayor intimidad, el enlace de la señorita Elvira Jacué con el señor Enrique Lazzati, siendo padrinos en la ceremonia religiosa, la señora Francisca S. de Lazzati, madre del novio, y el señor Fermín Jacué, padre de la novia.

Participarán de la ceremonia únicamente los parientes de los contrayentes.

* * *

Se efectuará hoy en casa de la novia el enlace de la señorita Juana Calaza con el señor José Valderrama.

Serán padrinos Pedro Sueldo y Carmelo Forte.

* * *

Se ha formalizado el compromiso matrimonial de la señorita Mercedes Fanny Suárez con el ingeniero Ciro Juan Cattaneo.

* * *

En casa de la novia será bendecido el 29 del corriente, la boda de la señorita Isabel Salas con el señor Edgardo Lesca, siendo padrinos la señora Emelina Ross de Lesca y el señor Omar Salas.

Del casamiento civil, que se efectuará horas antes, serán testigos los señores Marcelo Salas y Raúl López Nougués, por parte de la novia, y Alejandro y Bernardo Lesca, por el contrayente.

* * *

Ha sido pedida la mano de la señorita Sara Turdera para el señor Dobreo T. del Busto.

* * *

Hoy contraerá enlace, en Tres Arroyos, la señorita Elena Suárez con el señor Angel Escudero, ambos muy vinculados en esa sociedad.

La ceremonia religiosa se realizará a las 14 y 30, en el templo parroquial de Nuestra Señora del Carmen, de esa localidad, actuando de padrinos la señora Balbina San Román de Escudero, madre del novio, y el señor Manuel A. Suárez, padre de la novia. En el acto civil serán testigos los señores José Suárez y Pedro C. Hasquet, Bernardino San Román y Roque Pagola (hijo).

* * *

Un núcleo de amigos del señor José de Echegaray depositará mañana una placa de bronce en el sepulcro que guarda sus restos en el cementerio del Norte, como cariñoso homenaje a su memoria.

* * *

En el templo de N. Señora de las Victorias será bendecido esta tarde la boda de la señorita Susana Urien Gómez con el señor Juan L. Silveyra actuando de padrinos la señora Octavia B. de Silveyra y el señor Julio César Urien.

El cortejo que acompañará a los novios a su entrada al templo estará formado así:

Julia Gómez de Urien con César Urien, María Teresa Grieben de Urien con Sergio Urien, Ester Abelleyra de Silveyra con César Silveyra, Elfa Urien con Raúl S. Sagayo, Aleda Silveyra con Gael Palacios Silveyra, la Srta. Angélica Silveyra con Carlos Germán Hoevel, la Srta. Leticia Urien con Rodolfo Abelleyra, Blanca Brandt con Horacio Silveyra Amalia Silveyra con Samuel Urien.

* * *

La unión matrimonial de la señorita Carmen de Bary con el doctor Miguel Padilla (hijo) que será consagrada en el próximo mes de setiembre, dará margen a una interesante nota social, dadas las simpatías que rodean a los contrayentes en los círculos de su actuación.

* * *

En la iglesia del Carmelo se oficiarán misas, a las 11, el 23 del corriente en memoria del señor César Gondra y señora María Teresa del Campo.

* * *

Dió margen a una interesante reunión, el té ofrecido por la señorita Susana Urien Gómez a un núcleo de amigas, para despedirse de la vida de soltera.

Presentaron sus plácemes a la gentil novia las señorita: Mercelés y Cora Hoevel, Amalia, Adela y Angélica Silveyra, Angélica y Lola Ebbeke, María Luisa y Raquel Díaz Kelly, Angélica y Celia Tomé Lanús, Alicia Mansilla, Cora, Celia, Nelly y Alita Escalada, Blanca y Elvira Bayá, María Blanca, Susana y María Luisa Brandt, María Mansilla y Silvina y Laura Abelleyra.

* * *

Constituirá sin duda una brillante ceremonia nupcial la consagración del enlace de la señorita Flora Mc Millan con el señor Juan B. Miles que se realizará el lúnes próximo en el templo St. Johns Pro-Cattedrall de la calle 25 de Mayo a las 17.30 horas.

Actuará en dicha ceremonia como bestman el señor Enrique Nelson y como brid's maids las señoritas Beatriz Miles, Cora Raushton y Nora Mc Milan.

En el casamiento civil serán testigos por parte de la novia el señor Juan B. van Deurs y por la del novio el señor Santiago Orti.

Los padres de la familia ofrecerán después de la ceremonia religiosa una recepción a sus numerosas amistades en el Savoy Hotel, lo que motivará sin duda una brillante reunión social.

* * *

En la residencia de la familia de la novia será consagrado el 15 de mayo próximo el enlace de la señora Angela Oneto viuda de Centeno Montero con el doctor Adolfo Cappelletti.

* * *

A bordo del "Vandick" partirá hoy para su destino el ministro argentino en la Gran-Bretaña, doctor José E. Uriburu.

* * *

En la residencia de la familia de la novia será consagrado esta noche el enlace de la señorita María Juana Galiano con el señor Francisco Pappolla.

La boda de la señorita América Anatilde Menzutti con el doctor Antonio Luis Masucci, que será bendecida esta tarde en la residencia de la familia de la novia, por monseñor Dionisio R. Napal, actuando como padrinos la señora Jorgelina Macquez de Menzutti y el señor David Cippitelli, motivará una interesante ceremonia nupcial dada la consideración y afecto conquistados entre las numerosas amistades de ambos contrayentes.

Se festejará el acontecimiento con una recepción.

Los desposados visitarán, en viaje de bodas, las provincias de Córdoba, Catamarca, Tucumán, Salta y Jujuy, donde se reiterarán los afectos dadas las extensas vinculaciones y simpatías que rodean a la gentil pareja.

* * *

El compromiso matrimonial de la señorita Mercedes Terrero Bustamante con el doctor Carlos Rodríguez Gálvez, ambos residentes en la ciudad de Córdoba, ha sido recibido con suma complacencia por las numerosas amistades de la nueva pareja.

* * *

El enlace civil de la señorita Ana Romanelli con el señor Antonio Padula se realizará hoy, siendo testigos el señor Felipe Romanelli por parte de la novia, y el señor Angel Fulco por el novio.

* * *

En casa de la novia y en la mayor intimidad será consagrada hoy a las 18, la unión matrimonial de la señorita Blanca Mirás con el señor Arturo Hortal.

Apadrinarán la boda la señora Manuela Muñagorri de Hortal Torroba y el señor Marcial F. Mirás, bendiciendo la unión el presbítero Pedro Muñagorri.

Del acto civil serán testigos por parte de la novia los señores Guillermo Mirás y Ernesto Romero, y por el novio los señores Manuel Hortal Muñagorri y Manuel Ignacio Martín.

Los novios irán a Montevideo por una temporada.

* * *

En la mayor intimidad, debido al reciente luto que guarda uno de los contrayentes, se realizará mañana, en casa de la familia de la novia, el enlace de la señorita Mercedes García Núñez con el señor Ricardo Viñas.

Apadrinarán la unión la señora Juana Gallardo de Viñas, madre del novio, y el ingeniero Eusebio C. García, padre de la contrayente.

En el casamiento civil fueron testigos los señores José León Suárez y Carlos García Núñez, por parte de la novia, y el señor Luis Finochietto y el doctor Alberto Viñas, por la del novio.

* * *

En el mes de julio próximo será bendecido el enlace de la señorita Nydia Lehard con el señor Luis Moyano Soria.

* * *

A mediados del mes entrante será bendecida la unión matrimonial de la señorita Sara Mármol con el señor Raúl Aguirre.

* * *

Se anuncia el compromiso matrimonial de la señorita Ana Elena Bello con el señor Julián M. Videla.

* * *

Un grupo de amigos de los señores Ramón Puigvert, Francisco Castelví, José Pascuet, Enrique Alegría y Ramón Pauli les ofrecerá un banquete esta noche en los salones del Centro Catalán.

* * *

Las Hermanas Misioneras del Sagrado Corazón de Jesús hicieron oficiar hoy una misa en la capilla del colegio Santa Rosa en memoria de la señorita Sara Lagarde, bienhechora del Orfelinato Regina Cœli y del Patronato Infantil Madre Calimi.

* * *

En casa de la familia de la novia en Lomas de Zamora se realizará hoy el enlace de la señorita Sergia Varangot con el señor Ernesto Muello.

* * *

El 5 del mes entrante será bendecida en la basílica de N. S. de la Merced la unión matrimonial de la señorita Adela del Castillo con el señor Fortunato Gómez Romero, actuando de padrinos la señora María Posse de del Castillo y el señor Carlos Gómez Romero.

La novia será conducida al altar por el señor José María del Castillo acompañando el novio a la Srta. Carmen Gómez Romero. Seguirá luego un cortejo formado por Lucía del Castillo con el Dr. Horacio Radriguez, Delia Gómez Romero con Horacio Rubio, Guilermina del Castillo con Mario Rojo, Ema Semmelhaack con Julio Gómez Romero, Celina del Castillo con Eduardo Gómez Romero Elvira Romero Bilbao con Alberto del Castillo y Celina Posse con Jorge del Castillo.

* * *

—Continúa enferma la señora Mercedes Urquiza y Anchorena de Bunge.

—Sin mayores alternativas el señor Gustavo Zederking.

—En vías de un completo restablecimiento, la señora Ana Mac Mullen de Easton.

—Se encuentra enfermo el doctor Germán Terán.

—Mejor la señorita Isolina Torres Cabrera.

—En el mismo estado la señorita Ernestina de la Torre Campos.

—Enferma la señorita Susana Beccar Varela.

—Mejor la señora Ana María S. de Oriol Arias.

* * *

Han llegado:

—De Montevideo, el señor Edmundo Carassale Pons.

—De La Rioja, el señor Nicolás R. Dánvila.

—De Adrogué, la señora Sofía Parker de Billinghurts y su hijo el señor Antonio Galcerán y familia.

—De Mar del Plata, Rafael Vivot, su esposa María Rosa Fernández Guerico y sus hijos; Carlos Sastre y su esposa Inés González Guerrico; León Durán, su esposa Pilar López Ayala y su hija Joaquina: Pedro Olaechea Alcorta, su esposa Francisca Palacios y sus hijas.

—De Salta, los Dres. José M. Paz Anchorena y Luis Magnanini.

—De Córdoba, Luis Augusto Caeiro.

—De La Rioja, Daniel Bausch y su esposa Celsa Luna Valdez.

—De General Belgrano, Eudoro Gorlero Pizarro y su esposa Angélica Arauz.

—De Achiras el señor Enrique B. Jurado y señora María Elisa Trelles y su hija María Julia.

—De Mar del Plata la señora Raquel Varela de Rivarola y las señoritas Carmen y María Esther Varela.

—De Paraná la señora Estela Palma de Raffo y sus hijas.

—De Cacheuta han regresado el señor Francisco Buzzi, su señora Emilia Oberti, sus hijas Telma, Angelita Josefina, señor Angel Lanfranco y su señora María Buzzi.

* * *

Han partido:

—Para Ucache, Córdoba, el doctor Raúl M. Casal Plot y el señor Eduardo Casal.

—Para Salta, D. Andrés Isasmendi.

—Para Santiago del Estero, D. Jesús M. Cigorraga y su esposa Da. Celia Pla Cárdenas.

—Para Villa María, D. Alberto García.

—Para General Madariaga, D. Guillermo Mitchell y su esposa Da. Lila Chanourdie.

—Para Ramón Biaus, D. Héctor Tiscornia.

—Para La Falda: María Luisa G. de Copello y familia.

—Para B. Masse: Juan Etcheverry.

—Para Rosario: E. Mac Avoy, Nicolás Besio Moreno, Antonio Padilla, Eduardo Chiarisia, Eugenio Vogt, Alfredo Martín, F. Kolwey, Leopoldo Boullier, Luis Ross y familia, Enrique Real, José Hoca, Máximo del Arenal, Eduardo Cobo, Fernando Pini, Carlos Sly, Gabriel Kennard, José Miramajon.

—Para San Francisco: Domingo Cuffia.

—Para Río Tercero: Carlos L. Piatti.

Para Santa Fe: Alfredo Scheefer, Germán Cairol, Antonio R. Márquez, Juan Gatti, Juan C. Pujol.

—Para Ceres: Antonio Escoda.

—Para Santiago del Estero: Mariano T. Rodríguez, M. Bravo y señora, Antonio Ronco y señora.

—Para Tucumán: Delia Siegert.

CHINATO GARDA

es el mejor

Banco Hipotecario Nacional

BALANCE AL 31 DE MARZO DE 1924

ACTIVO		Curso legal		Oro sellado	
Préstamos en vigor: en cédulas serie A oro		—		$ 148.500	—
en » series F a 20ª	$ 1.152.107.250				
convertidos Ley 2842	» 1.077.140				
en efectivo: 1ª hipoteca	$ 15.154.050				
Conexiones domiciliarias	» 222.507 » 15.376.557	$ 1.168.560.947	—		
Hipotecas Art. 62		» 2.142.350	—		
Servicios a cobrar	$ 47.258.504,177				
Depósitos a cuenta de servicios	» 1.394.599,555	» 45.863.904	622	266.997	500
Banco Español del Río de la Plata (pago de cupones en el exterior)		» 1.990.968	740		
Títulos de crédito Arg. — Interno Ley 8121		» 1.700.000	—		
Títulos de crédito Arg. — Interno Ley 10.223				» 6.881.600	—
Títulos de renta de la provincia de Córdoba		» 478.000	—		
Cédulas rescatadas		» 119.785.650	—	» 1.220.640	—
Cédulas Hipotecarias Argentinas (Inversión fondo de reserva)		» 622.250	—		
Cédulas en depósito: ordinarios y edificación	$ 246.979.375				
caja de ahorros	» 7.117.075	» 254.096.450	—		
Gastos generales, sueldos, alquileres, etc.		» 1.580 370	520		
Mobiliario y útiles		» 687.809	810		
Propiedades rematadas		» 1.422 460	358		
Cambios curso legal		» 17.481 889	220		
Conversión Ley 2842				» 1.077 140	—
Créditos personales, cuentas individuales	$ 28.655.777.289				
Reserva de créditos personales	» 26.623.824,650	» 2.031 952	639		
Obligaciones a cobrar		» 89 349	540		
Inmuebles		» 15.922.653	008		
Caja: En efectivo, en Casa Matriz y Sucursales	$ 1.196.505,147				
En el Banco de la Nación Argentina, Casa Matriz y Sucursales	» 32.144.388,720	» 33.340.893	867		
		1.667.797 979	333	$ 9.589.877	500

PASIVO		Curso legal		Oro sellado	
Cédulas en vigor: Emitido serie A oro	$ 20 000.000				
Anulado » » »	» 18.779.360			$ 1.220.640	—
Emitido series F a 20ª	$ 1.628.895 150				
Anulado » » 18ª	» 476.787.900				
	$ 1.152.107.250				
En circulación: cédulas series K a 20ª	$ 1.032.321.600				
Rescatadas por el Banco: cédulas series F a 20ª	$ 119.785.650	$ 1.152.107 250	—		
Intereses de los préstamos		» 84.771.911	—	» 85.349	335
Amortizaciones: de los préstamos en cédulas	$ 98.892.190,822				
» » convertidos Ley 2842	» 519 963.969				
» » en efectivo Art. 4º	» 235.770.531				
» las hipotecas Art. 62	» 52.877,459	» 99 700 802	764	» 129.939	339
Comisiones		» 2.841.853	438		
Cupones a pagar		» 1 827 705	—	» 26 252	500
Cédulas sorteadas a pagar		» 641.650	—	» 433.700	—
Operaciones pendientes		» 4.134.742	708	» 145	—
Diferencias por cotizaciones de cédulas Fondo de Reserva		» 21 169	090		
Depositantes de cédulas		» 254.096.450	—		
Servicios anticipados		» 139.542	235		
Cambios oro sellado				» 7.692.031	261
Conversión Ley 2842		» 1.077 140	—		
Intereses de Ley y bancarios		» 1.100.393	639		
Primas de seguros		» 511 996	450		
Ganancias y pérdidas		» 434 549	230	» 61.820	175
Fondos de reserva: de seguros	$ 338.445,018				
artículo 4º	» 43.738.275,766				
general	» 70.204.152,006	» 114.340.872	789		
		1.667.797.979	333	$ 9 589 877	500

SERIES	INTERES	AMORTIZACION	EMITIDO	ANULADO	RESCATADO	CIRCULACION
F - G - H - J	—	—	95 885 400	86 086 200	9.799 200	—
K	5 o/o	1 o/o	70.165 000	52 986.600	5 007 400	12.171 000
L	6 o/o	»	89.966 000	58.105 450	7.089 500	24.771 050
C. H. A. 6 %	»	»	446.441 900	182.012 200	40.726.450	223.703.250
9ª Ley 9155 1ª serie	»	»	49.926.300	14 920 200	3 985.700	31.020 400
» 2ª »	»	»	48 850.000	17 829 275	3.542 725	27 478 000
» 3ª »	»	»	50.000 000	12 878 050	5.507 800	31.614 650
» 4ª »	»	»	50.000 000	9.481 225	10 852 575	29.660.200
» 5ª »	»	»	50.000 000	12 027 600	2 733 000	35.239.400
» 6ª »	»	»	50.000 000	10 000 225	2 965.575	37 034 200
Ley 10676 7ª »	»	»	50.000 000	4.213 525	3 066 225	42.720 250
» 8ª »	»	»	50.000 000	4 480 800	2.365.750	43.153.450
» 9ª »	»	»	50.000 000	3 397 350	2 288 475	44.314.175
» 10ª »	»	»	50.000.000	2 259 600	4 131 600	43.608 800
» 11ª »	»	»	50 000 000	1.400 200	2.185 875	46.413 925
» 12ª »	»	»	50.000 000	1.422 925	2.048 150	46.528 925
» 13ª »	»	»	50.000 000	1.011 100	2.213.575	46 775 325
» 14ª »	»	»	50 000 000	751 975	3.493 975	45.754.050
» 15ª »	»	»	50.000 000	377.700	1.581.125	48.041.175
» 16ª »	»	»	50 000 000	540.600	2 211.275	47.248.125
» 17ª »	»	»	50.000.000	541.975	1.741.900	47.716.125
» 18ª »	»	»	50.000.000	63.125	236.625	49.700.250
Ley 11259 19ª »	»	»	26.635.550	—	6.675	26.628.875
» 20ª »	»	»	1.025.000	—	5.000	1.020.000
			1.628.895 150	476.787 900	119.785 650	1.032.321.600
Series A-B-C-D-E-I, canceladas			92.539 900	92.539.900	—	—
			1.721.435 050	569.327 800	119.785 650	1.032.321.600
A oro	5 o/o	1 o/o	20.000.000	18.779,360	1.220 640	—

Buenos Aires, 25 de Abril de 1924.

Vº Bº
JOSE BARRAU
Gerente General

PUBLIQUESE
CROVETTO
Presidente
ARTURO BENAVIDEZ
Secretario General

AQUILES L. LERTORA
Contador General

TEATROS Y CINEMATOGRAFOS

El homenaje de hoy a Pablo Podestá

Cúmplese hoy un año desde el día en que Pablo, nuestro gran actor rindió el tributo a la que nada perdona: la muerte.

No fueron bastante para dejarlo entre nosotros ni su vida toda entera entregada al culto del arte escénico, ni sus virtudes caballerescas, ni sus creaciones, nada. como todos hubo de abandonarnos un luctuoso día.

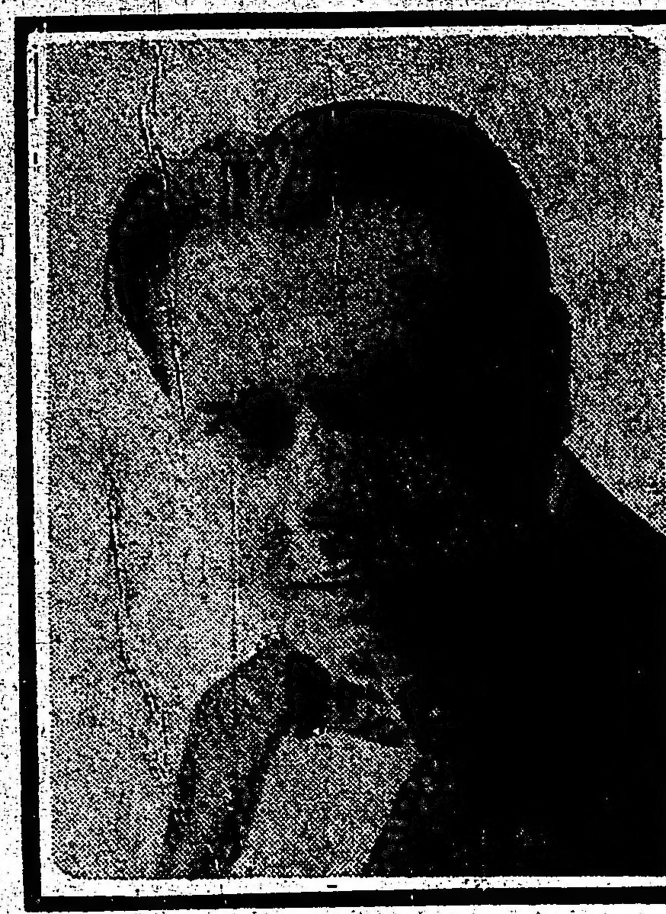

Pablo

Quién no lo recuerda. Apostura arrogante que pregonaba a la distancia la majestad omnímoda del gaucho, voluntad firme que no quebraban las más violentas tempestades y una afición a su arte, que realmente sería increíble de no haberlo comprobado todos, de no haberlo visto el pueblo multiplicado, en millares de ojos.

Quién no recuerda su formidable creación "Barranca Abajo", si parecía algo sobrenatural, el espectador creía hallarse ante algo venido del otro mundo y gemía con él, lloraba con él y cuando terminaba su labor los aplausos sucedían a los aplausos en una cadena interminable.

Nunca desmintió su tradición: venía de una familia de buenos actores y actrices, y fué él entre los hombres el que más lustre le dió y el que pulió el blasón inmortal que en las futuras edades hablará de un pasado sin mancha, de un cielo siempre velado por el manto impoluto de la gloria y de un sol poderoso que con el fuego de sus rayos iluminó los contornos de una aurora visionaria.

Hablar de todo lo que el teatro nativo debe a Pablo está de más, porque todos lo saben y lo llevan bien dentro de sí; bástenos decir que fué el actor más ilustre que desfiló por nuestras tablas, y que en la historia de la evolución del teatro argentino su nombre figurará en lugar preferente.

No podía pasar desapercibida esta fecha, y menos aún para Blanca Podestá, que continúa con eficacia la tradición familiar. Es por esto que a una gentil iniciativa suya, rendírásele hoy en el Smart un sencillo pero sentido homenaje y no hay duda alguna que el público recordando las horas felices que vivió viendo trabajar al gran intérprete concurrirá en masa, y esto será quizá la mejor prueba de que la memoria de Pablo no se ha extinguido, al contrario, vive y vivirá por mucho tiempo aún.

El programa confeccionado para esta tarde y para esta noche es el que sigue:

En la función vespertina el film "Tierra Baja" en la que Pablo tenía el papel protagónico y "El alma desnuda", de Acasuso.

Por la noche en primer término ouverture por la orquesta, después exhibición biográfica de los grandes personajes creados por el gran intérprete como ser: "Con las alas rotas", "El minuet federal", "La fuerza ciega", "Liniers", "Muerte civil", "Arlequín" y otros.

Luego se pasará el film "Tierra baja", se representará "El alma desnuda" de Acasuso y por último dirá su oración espiritual el poeta Carlos Rovier.

En el Odeón se estrenó con aplauso "El castigo de amar"

Casi siempre, los matrimonios hechos a puro cálculo por los padres, son la causa de la futura infelicidad de sus hijos.

En la obra en tres actos "El castigo de amar", original del autor chileno Armando Moock, que anoche estrenó Camila Quiroga en su teatro con un merecido buen éxito, es eso lo que sucede. Es decir, la desazón y la infelicidad de toda la vida sentimental de una mujer — Alma — por el sólo motivo de no haber podido unirse cuando hubiera sido oportuno y sensato, con el hombre que amaba. Era Alma, una joven de nuestra aristocracia y estaba enamorada de Félix Saravia, un aventajado estudiante de derecho, de la relación de su familia. Pero la madre de Alma, sin atender a la predilección afectiva que ha demostrado ésta por Félix, la hace unir en matrimonio con un hombre de gran fortuna pero de edad bastante avanzada. De este matrimonio de conveniencia ha de surgir luego toda la faz dramática de la obra que comentamos. En efecto, pasados unos años, Alma, que ha quedado viuda, vuelve a Buenos Aires, pues se había instalado en París. Y es entonces que se inicia "El castigo de amar".

Alma siente en la suya un gran vacío. Se da cuenta exacta de que el sueño sentimental de su primera juventud ha quedado roto para siempre. Y para olvidar su drama interior, se da de lleno a una vida de ruido y de frivolidades interminables, dejándose, además, cortejar libremente por los hombres de su círculo, aunque sin tomar en serio el amor de ninguno. Entre esos cortejantes se cuenta Mariano Heredia, un joven estudiante —próximo a recibirse— que al contrario de la nube de rivales que asedia a Alma, se ha enamorado de la inquietante mujer, de manera profunda y sincera.

Ella, sin saber con exactitud si podrá retribuirle alguna vez ese amor, con la misma sinceridad y plenitud, deja que la ilusión en Mariano se afiance y crezca libremente. Mas, sucede también que Félix, el primero y verdadero amor de su vida, atraído por el deseo de volver a ver la mujer que tanto amara, vuelve a frecuentar la amistad que le brinda su ex novia. Pero Félix se ha casado ahora; además, es feliz en su matrimonio. Tiene dos niños. El no ha vuelto a Alma más que por un deseo de perversa curiosidad. En cambio ella, al sentirse de nuevo al lado del hombre que debió hacerle conocer la felicidad en el amor, se siente renacer a una nueva vida de los sentimientos del corazón: Para eso busca de olvidar, de destruir toda otra situación pasional que no vaya hacia aquel hombre que fué su sueño de sus años jóvenes y que sigue siéndolo ahora, en su plena madurez. Y este estado pasional tan insólito redunda en perjuicio del sistema nervioso de Alma, que se vuelve susceptible en grado sumo, siendo por momentos presa de todos los síntomas del más agudo histerismo. Para colmo, en el círculo aristocrático que rodea a Alma, no hay ningún médico especialista en nerviosos, lo que va a agregarse al círculo de circunstancias que en el acto final motivaron el desencadenamiento del drama. La primera víctima de la especialísima turbación espiritual de Alma es aquel inexperto Mariano de Heredia, su enamorado sincero y tierno. Sin deseos ni fuerzas ya para seguirle alimentando la llama de la ilusión, la infeliz mujer que está en el período más intenso de su desesperación y de su caos pasional, apaga brusca, brutalmente aquélla, en su rendido Mariano, que, débil e incapaz para resistir tan tremenda decepción, se quita la vida. Entretanto Alma, ya libre de ese compromiso sin mayor vínculo que le ligaba a Mariano, se confiesa abiertamente a Félix, y le da a conocer toda la pura pasión que por él sigue sintiendo. Pero éste, ya no puede sentir por su ex novia más que un fuerte deseo de posesión sensual, lo que no podrá suceder... Alma queda, entonces, completamente abandonada a su desesperación, que se agrava aun, cuando sabe que Paulina, su hermanita, se había enamorado profundamente del desdichado Mariano...

Como se ve, hay en el argumento de "El castigo de amar" suficientes elementos dramáticos como para una buena obra de esta índole. Y así la ha hecho Moock, ciertamente.

En efecto, en esta nueva producción del autor de "La serpiente" se echan de ver en seguida tres méritos capitales: el buen conocimiento de la dinámica teatral, del buen dialogar y del bien escribir, por parte del autor. Hay dos personajes en su obra, que revelan un trabajo serio y profundo de su parte. Ellos son Alma, la protagonista, y su infortunada víctima: Mariano Heredia. En aquélla se pueden observar todas las dolorosas luchas interiores que se deben desatar en el alma de una mujer en su plenitud, que deseándolo ardientemente no puede llegar a conquistar del hombre que anhela el caudal de amor que pudiera hacerla feliz. Y se intensifica su sufrir por la circunstancia de tratarse de una mujer atrayente, a la que en ningún momento levantan el asedio los más rendidos adoradores. Sin embargo, mucha parte de su gran tortura podría habérsela evitado ella misma, pero habría sido solamente a costa de su dignidad. Y eso no le es posible. Su apellido, que la llevó legalmente un día a su unión desigual e interesada que derivó en su posterior infelicidad, le impide ahora darse como amante al único hombre que ha amado de verdad. Ella prefiere aun continuar en su tremenda desventura sentimental antes que darse al hombre que, sabe, no la ha de amar por sobre todas las demás.

Si fuéramos ahora a señalar lo que nos pareció menos lógico en la obra, diríamos que en los dos primeros actos la exposición de aquélla se resiente de cierta lentitud, lo que va a formar luego un brusco contraste con el acto tercero, en el que se ha acumulado todo lo que no se puso en los anteriores. Así es que en el final, acaece el suicidio de Mariano, la revelación del inútil amor de Paulina, el rechazo definitivo que del amor que le ofrece Alma hace Félix; toda la obra, en fin.

Uno de estos sucesos infaustos podría haberse puesto en el acto segundo y así habría habido en éste un suceso...

Un tío, filósofo y pesimista del amor, hace el gasto suavemente risueño de la obra.

Elogio merece la interpretación. Camila Quiroga en el rol protagónico se lució en los tres actos. En el segundo, en esas escenas de su agudo malestar nervioso, cosechó un aplauso cerrado. Vistió, además, con su acostumbrada elegancia. Correctísimo Bohuer en su papel de Mariano, lo mismo que Gutiérrez en el de Félix. Olarra y la Arneodo igualmente eficaces.

Muy cuidada la presentación escénica, que en el acto segundo adquiere un relieve inusitado, sobre todo porque traduce su ornamentación el estado de espíritu de la protagonista de la obra.

Moock al final se presentó al palco escénico y agradeció los aplausos— que fueron abundantes— con palabras oportunas.

Camila Quiroga, Gutiérrez, Scarzela y otros intérpretes de la interesante producción dramática aplaudida anoche en el Odeón

Anoche en el Coliseo

Como estaba anunciado, ayer en la función nocturna del elenco que capitanea el primer actor Alfredo Sainati, dió a conocer el guignol en un acto de Alfred y Machard, titulado "Mezzanotte... cristiani".

La acción que se desarrolla en un ambiente parisino muestra algunos personajes más o menos bien pintados, y que, sobre todo permite a los intérpretes desarrollar una intensa labor, en la interpretación de este drama de Alfred y Machard que el público recibió con evidente agrado. Destacáronse además de Sainati, Isabel Riva, que compuso con propiedad su papel; Benetta y Zino bien.

A continuación dióse a conocer "Le tre marchese" del aplaudido autor francés Charles Méré, y en la que se desarrolla un episodio histórico en la isla de Córcega, en el Carnaval de 1920. Como en todas las obras de Méré, las escenas están bien hilvanadas y bien esbozados los protagonistas. Se distinguieron en la interpretación de "Le tre maschere" además de Sainati, Isabel Riva, Victor Duse y Gigolli.

De las piezas que integran el cartel de hoy damos cuenta en otro lugar.

En el Coliseo

Por primera vez durante la temporada que Sainati realiza en el Coliseo con evidente acierto se repetirán obras. Tienen, pues, los honores de la repetición "Porta chiusa", "Fire", "Il baraglio" y "Lo zio Publio". Lo nuevo que se ofrecerá es "Seta o cotone", diálogo de Gerolamo Marini y cuya interpretación estará a cargo de Sainati e Isabel Riva.

Como siempre, Sainati, tendrá en las citadas obras el papel protagónico.

La tercer "serata d'onore"

Anoche, en la Opera, fué agasajado por un público de una abundancia discreta, el eficaz actor cómico de opereta Luigi della Guardia, que se beneficiaba.

El hecho de ser "Boccaccio" la pieza que eligiera el conocido elemento de la compañía Weiss, para su noche, permitió que tanto él como los demás principales compañeros de reparto se lucieran a lo largo de los tres divertidos actos de la siempre agradable producción de Von Suppé.

Para el lunes se anuncia ahora la tercera "serata d'onore" de esta temporada, siendo el favorecido esta vez el gracioso actor cómico Henry Sarich, que tan buena figura ha hecho en esta su primera actuación entre nosotros.

Cinematografía

Lo que nos dará a conocer la Sud Americana

Al estreno de "El matrero" la Cinematográfica Sud Americana hace seguir el de "El viaje" del dramaturgo Luis Pirandello. Esta empresa anuncia las siguientes producciones especiales: "La sombra" de Nicodemi; "Sapho", por Pola Negri; "El hijo de Madame Sans-Gene" por la Hesperia y el actor argentino C. Troisi; "La nave" de D'Annunzio; "L'Arzigogolo" de Sem Benelli; "Las sorpresas del divorcio", producción premiada recientemente en la exposición internacional de Turín, y por último, dos producciones, "Flor de amor" y "Julia de Trencour" interpretadas por Vera Vergani, la gran intérprete que tantas simpatías goza entre nuestro público.

Pianos alemanes

ZIMMERMANN
GEISSLER
PITZER

SON LOS MEJORES

IMPORTADOR Emilio PITZER
Bs AIRES MAIPÚ 787

Ayer se estrenó "Koenigsmark"

Como estaba anunciado, ayer la New York Film Exchange hizo estrenar en el teatro San Martín, la película "Koenigsmark", adaptación cinematográfica de la novela del mismo título original del escritor francés Pierre Benoit, realizada por el célebre "meteur en scene" Leonce Perret, con el concurso de reputados artistas, entre los que se cuentan Huguette Dufloe, Marcya Capri, Jacque Catelain, Georges Vaultier, Henry Houry, A. Liabel y otros.

Dada la excelente impresión que el film produjo en el público numeroso y selecto que presenció la exhibición privada, el éxito estaba descontado. Y así ha sucedido, pues la concurrencia se retiró ayer altamente satisfecha y ponderándolo en todos los tonos.

Es que "Koenigsmark" es realmente una película que se destaca por sus positivos méritos artísticos, no sólo por desarrollar un argumento completamente nuevo, sino por constituir una verdadera maravilla de fotografía por las bellísimas perspectivas que ofrece, tanto del castillo donde ocurren las peripecias del emocionante drama, como de la campiña pintoresca que le rodea.

Y si a esto se agrega su cuidada presentación y la encomiable labor de los intérpretes, todos y cada cual dentro de su rol, se arribará a la conclusión de que no se exageraba cuando se ponderaba la excelencia de esta obra maestra de la industria cinematográfica francesa, que, de seguir por tal camino de triunfos, ha de llegar a superar sin duda a otras rivales que gozan hoy de merecidos y bien conquistados prestigios.

"Koenigsmark", cuya exhibición se disputan hoy los empresarios, es, pues, una película de público, como se dice en el tecnicismo del género, llamada a perdurar por largo tiempo en las carteleras del teatro San Martín.

V. V.

"Reprise" en la Opera

Según lo anticipáramos, hoy la compañía Weiss, realizará en su velada de la Opera, la exhumación de la opereta de Planquette "La campane di Corneville" de la que resultaría ocioso querer hacerle ahora memoria, a los buenos aficionados al agradable género a que pertenece. Clarita Weis tendrá a su cargo el rol de Sermolina y lo demás del reparto se ha hecho así: Germana, Natalina Stabile; Gian Grenicheux, Angelo Polisseni; Il Podestá, Luigi della Guardia; Gaspare, Luigi Consalvo; Enrico di Corneville, Carlo Montanari; Il tabellione, Silvio del Gesso; Il notaio, Giuseppe Cantoni; Caterina, Emilia Tocchi; Geltrude, Emma Montanari; Nannetta, Checchina Rossi; Susanna, Carmen Sosa; Cachelot, Giovanni Valeri; Griparden, Antonio Perchiazzi.

Por el Mayo

Con toda firmeza empiezan a figurar en el cartel de ese teatro las dos obras de Arniches estrenadas anteanoche allí por la compañía Sanjuán con el más franco de los éxitos. Tanto el acto de comedia "Los milagros del jornal" como "La dichosa honradez", han gustado "l amar", y según lo que pintan ahora al principio, han de tener vida próspera, según hemos dicho.

Estrenóse ayer en el Apolo

Generalmente, cuando se estrena una pieza cómica o dramática y si es buena se alienta al autor en el sentido de mejorarse en su producción; si es regular o mala, se le muestran los defectos a fin de que los corrija del todo o sólo en parte, pero cuando lo que se estrena es algo tan infantil, tan tonto, que ninguna observación puede hacerse en virtud de su misma infantilidad o necedad, sólo brota de la pluma o la censura más grave o un sentimiento de piedad... Optaremos por lo primero.

Se ha venido hablando en estos últimos tiempos de la degeneración del teatro criollo: ayer tuvimos una prueba fehaciente, pero una prueba tal, que habla muy poco en favor de su director artístico y de las condiciones de autor del que estrena.

El hecho de haber escrito una piecita relativamente buena, no faculta, no puede facultar a escribir una insulsez que, antes que una diversión, es un agravio a la buena voluntad del público.

Una falta evidente de piezas estrenables pudo hacer que ayer en el Apolo se estrenase lo que se estrenó, de otro modo, no se explica, puesto que, por más nula que sea la mentalidad de uno, es difícil creer que, aun en la lectura, con una buena lectura, se hayan visto condiciones de buen éxito en una obreja como la de Gutiérrez (el actor-autor).

Intérpretes de "El cacique de Curuzú-Cuatiá" que fué fríamente recibido por el público del Apolo

A buen seguro que el público no dió su merecido a "El cacique de Curuzú-Cuatiá"; sus deseos fueron ahogados quizá por un sentimiento de respeto a los intérpretes, que hicieron lo humanamente posible para hacer entrar la pieza, y por los aplausos insistentes de una "claque" sumamente complaciente.

Bueno; "El cacique de Curuzú-Cuatiá" no tardará mucho en agonizar en el cartel del Apolo.

En cuanto a la interpretación, merece toda clase de elogios, destacándose en primer término los hermanos Simari: Leopoldo, haciendo un cacique, y Tomás, un indio. En razón de justicia, a ellos corresponden los laureles de la velada.

Destacáronse también A. Ferrer, M. E. Ramírez, R. Focovi, F. Bastardi y J. Vitola.

Hoy se reestrena en el Marconi

Las huestes que, con tanta propiedad dirige Angelina Pagano en el Marconi han resuelto reponer en la nocturna de hoy, en reemplazo de "Rosa Roja" que dió lo suyo, la conocida pieza titulada "Montmartre" de Pierre Frondaie, el conocido autor de "L'insoumise" y "Le reflet", y vertida al castellano por Julio F. Escobar.

Como se recordará esta pieza fué estrenada hace tiempo por el mismo elenco, y será mantenida en el cartel hasta que esté listo el próximo estreno.

"Montmartre" subirá a escena con este reparto:

María Clara, Angelina Pagano; Cond. de Grivel, Obdulia Bouza; Susana Catruch, América Senisterra; Carlota, Lucía Barausse; Eva Adam, Elsa Monti; Simona, Malva Castelli; Julieta, Nora Montalván; Camila, Obdulia Bouza; Eliana de Morenes, María Danessi; señora Clarón, Aurora Rives; la florista, Nora Montalván; Pedro Marechal, Alfredo Liliri; Lavernier, Mario Danessi; Logerce, Héctor Torres; Larmaia, Florin. Ferrario; Levy Brach, Juan Arrieta; Roberto, Ant. Mazzutelli; Claron, Féderico Caballero; joven 1o., P. Pelisciotta; Enrique, I. Caballero; Alfredo, Emilio Lazzari; agente de policía, I. Mazzutelli; Jorge, M. González; Edmundo, F. Bulterini; Saint Lergé, F. Mazzutelli.

Además tomarán parte la pareja de bailes Juan Carlos Herrera, la señorita Monti y el dúo nacional Malgá-Blasi.

En el Cervantes

Ricardo Calvo, el gran recitador español, que entre nosotros está realizando una buena temporada en el Cervantes, prosigue con entusiasmo, su cruzada de arte, renueva cada día el cartel combinando lo clásico con lo romántico, éste con lo contemporáneo, de modo que todas las noches ofrece interés el cartel del Cervantes.

En la matinee se pondrá en escena la obra maestra de Benavente. "Los intereses creados", que a pesar de ser conocida atrae un numeroso público, ya que toda persona medianamente inteligente gusta de las sutilezas benaventinas.

Por la noche subirá a escena la hermosa tragi-comedia en cinco actos y en verso de Edmond Rostand, "Cyrano de Bergerac", que en ocasión de su reprise obtuvo un gran "suceso", tanto desde el punto de vista del público como interpretativo. "Cyrano" se repite mañana en la tarde, haciéndose por la noche —y por vez primera— "El zapatero y el rey", joya del teatro español, en la que Calvo y los suyos tendrán ocasión de lucir sus habilidades.

"Beppo" sigue bien

Pasado el primer "cincuentenario" de representaciones, ha continuado con bríos no menguados, en el cartel del Liceo, la pieza en 3 actos de Mirbach y Doblas "Los genoveses somos así" en la que tan interesante creación ha sabido realizar Arata.

Toda la gente del concurrido teatro de la plaza del Congreso, encantada con el "suceso", ya que eso permite el "dolce far niente", o por lo menos alivia los ensayos.

Las vespertinas de hoy

Ofrecerán hoy función vespertina las salas que siguen:

Cervantes — Ricardo Calvo pondrá en escena "Los intereses creados", de Benavente.

Smart — En la función vespertina se rendirá homenaje a Pablo Podestá, poniéndose la cinta "Tierra baja" y representándose "El alma desnuda" creación de Blanca Podestá.

Marconi — Se pondrá en escena contrariamente a lo que se había anunciado "El grito del corazón" en la que Angelina Pagano tiene oportunidad de hacer una de sus más eficaces creaciones. Acompañaranle los principales elementos del elenco.

Avenida — Enrique Borrás hará la más eficaz de sus creaciones: "El rústico".

Liceo — Luis Arata, el feliz creador de Beppo, hará "Las curas milagrosas" comedia en tres actos de Diego Ortiz Grogrut. Arata hará el papel de Celedonio.

Odeon — Camila Quiroga pondrá en escena "La divisa punzó".

El lunes estrenarán

Siempre que no se recurra al fácil recurso de la postergación, el lunes próximo habrá un estreno en la Comedia. Para dicho día se anuncia por la compañía que en ese teatro actúa, la "premiere" de la pieza cómica "La conquista de Madrid", que según se adelanta, ha sido un buen éxito en esa capital de la madre patria.

AMLETO NOVELLI EN "EL CORSARIO"

"El corsario", de Corbicier y Cía., interpretada por Amleto Novelli y Edy Darclea

Nuestro público tendrá pronto la oportunidad de ver la última creación cinematográfica del gran artista italiano Amleto Novelli, que acaba de fallecer.

Este artista, que conquistó un renombre universal en las interpretaciones que llevó a cabo en los últimos tiempos, se ha superado a sí mismo en "El corsario", superproducción de los directores asociados, que, según la crítica italiana, es uno de los trabajos más bellos e impresionantes que haya dado la industria del film en Europa.

El rol femenino principal está a cargo de Edy Darclea, mujer excepcional que une a la seducción de su belleza la gracia de su destacado talento.

La dirección de esta cinta, que se exhibirá en privado por la casa Corbicier Film y Cía., mañana, en el cine Esmeralda, ha estado a cargo del famoso "metteur en scene" Augusto Genina.

TEATRO San Martín

KOENIGSMARK

Según la novela de PIERRE BENOIT

SE EXHIBE Todos los Días

New York Film Exchange

FOOTBALL - PEDESTRISMO
AUTOMOVILISMO-CICLISMO

DEPORTES

BOX - ESGRIMA
PELOTA - REMO

Asociación Argentina de Football

PARTIDOS PARA MAÑANA

Correspondientes al campeonato de primera división de la Asociación Argentina de Football, se jugarán mañana por la tarde los siguientes partidos oficiales:

Final del campeonato de 1923: Boca Juniors v. Huracán. En la cancha del Club Sportivo Barracas, situada en Iriarte y Luzuriaga, a las 14.

Equipo de Huracán: V. Marmó; C. Nóbile y J. F. Pratto; C. Federico, R. Vázquez y J. B. Scurzoni; A. Loizo, J. B. Rodríguez, N. N., A. Chiessa y C. Onzari.

Boca Juniors: A. Tesorieri; L. Bidogilo y B. Mutis; S. Médici, M. Busso y A. Elli; P. Calomino, A. Cerrotti, D. A. Turasconi, C. Pozzo y D. Pertini.

—Del Plata v. Porteño. En Iriarte y Vélez Sársfield, a las 15.

Porteño: F. Diez; N. N. y F. Camet; P. Loncan, E. Cacopardo y E. Arlandini; F. Duch, S. Abella, N. Vivaldo, B. S. Dedovich y A. Oliva.

—Argentino de Bánfield v. Platense. En la cancha que el primero de los nombrados posee en Lomas, a las 15.

Platense: P. Franzino; A. Pascucio y F. Paternoster; O. Garofalo, S. Tambucci y A. Argañaraz; C. Kid, J. Polazo, J. Lollato, E. Picallo y A. Zazzo.

Argentino de Bánfield: J. Suárez; L. Ungaretti y J. Etchegaray; G. Morriras, J. Armeston y D. Diangolillo; A. C. Bertani, A. López, R. Soracco, H. Lazzari y S. Clerici.

—El Porvenir v. Boca Alumni. En Gerli, a las 14.30.

El Porvenir: López; Amejeiras y Landini; Airoldi, Saccarello y Roccitelli; Sacarello, Tubio, Ronzoni, Seoane y Gurutchague.

Boca Alumni: S. Risso; N. Gómez y P. Massuco; S. Sicilliani, R. Bruzoni y B. Pardal; A. Mariani, A. Sacchi, D. Gallardo, S. Bernal y N. Botacchi.

—Urquiza v. Temperley. En Freyre y Mendoza, a las 15.

Temperley: C. López; H. Durruty y S. Marolla; A. Perry, A. Sosa y A. Laurenzano; A. Salvetti, P. Fernández, D. Figueroa, S. Piazzo y N. Perinetti.

—Palermo v. Progresista. En Gerli, a las 15.

Progresista: A. Bossio; J. Barreto y N. N.; J. Pérez, E. Pusso y R. Pusso; C. Barsola, C. Cevasco, M. López, A. Etcheverry y J. Max Lennan.

—Argentinos Juniors v. Argentinos de Quilmes. En Estomba 902, a las 15.

Argentinos Juniors: J. Iribarne; D. Paola y J. C. Iribarren; Serra, Vaccaro y Méndez; Fernández, Vergara, Tecchi, Perini y Rivas.

Argentinos de Quilmes: A. de Luca; C. Chavin y J. Ortega; M. Márquez, C. Palasi y S. Ramos; R. Estevarena, L. Fabiano, O. Alfieri; C. Bonelli y N. N.

—Sportivo del Norte v. Barracas. En Teodoro García y Gibbons, a las 15.

Sportivo del Norte: A. Botondo, S. Rossi y H. Rossi; A. Bozzano, A. del Carro y E. Sencil; J. García, A. Rossi, A. A. Rossi, L. Passadore y G. Martínez.

Fiesta del Ciclos Club Argentino

Mañana a las 14 horas, se realizará en la pista de la Sociedad Velódromo Argentino, organizado por el Ciclos Club Argentino, un torneo ciclista de acuerdo con el programa que damos a continuación:

Primera carrera, 5 kilómetros, o sean 25 vueltas, reservada para corredores de tercera categoría: Elidio Ronzoni, Vicente Bogliolo, Carlos Gómez, Dositeo Fernández, José Sánchez, Luis B. Rossi, Alejandro Cavenagi y Leopoldo E. Ghersi.

Segunda carrera, 10 kilómetros, o sean 50 vueltas, para corredores de segunda categoría: Oscar D. Ronzoni, Juan Salatino, Roberto Malia, Delio Frangi, Pedro Negro y José Andrés.

Tercera carrera, 10 vueltas de pista, para veteranos: Fulgencio Parga y Antonio Solano.

Cuarta carrera, 1000 metros, a disputarse en seis series, con clasificación por puntos: Víctor Astori, Antonio Malvassi, Julio Polet y Luis A. de Meyer.

Quinta carrera, "stayer", con entrenadores en motocicletas, a disputarse en dos series, la primera de 25 kilómetros y la segunda de 10 kilómetros entre los que se clasifiquen primero y segundo en las series anteriores: Vicente Auterlo, entrenado por A. Maubert; Pedro Ferraris, entrenado por E. Mandelli, y Adolfo Pompey, entrenado por E. Benedetelli.

Sexta carrera, sobre la distancia de 25 vueltas, en "tamdems", para ciclistas de ambos sexos: V. Astori y señorita Scarone y Eugenio R. Gret con la señora de Bossio.

Esta noche se medirán Joe Walls y John Walter

En el amplio estadio que el Luna Park, posee en las calles Corrientes y Cerrito, se realizará esta noche a las 21 horas un torneo de boxeo, cuyo número principal del programa es el match a 12 rounds de 3 minutos cada uno, con guantes de 4 onzas, entre los profesionales Joe Walls, español, y John Malter, panameño.

Tanto Walls como Walter, se han preparado muy bien para el encuentro de esta noche y subirán al ring en el máximum de su estado.

Antes de este encuentro se realizarán los siguientes matches preliminares:

G. Cadenas v. E. Pascuali, 5 rounds de 3 minutos.

R. Guimaraes v. J. Florencio, 5 rounds de 3 minutos.

R. Scarpa v. H. Meliante, cinco rounds de 3 minutos.

Víctor Druda v. Juan Benavidez, 12 rounds de 3 minutos, guantes de seis onzas.

Joe Walls v. John Walter, doce rounds de 3 minutos, guantes de 6 onzas.

La carrera del Moto Club La Plata, se correrá mañana

Mañana se disputará, organizada por el Moto Club La Plata, una carrera para motocicletas fuerza libre, la que promete ser muy interesante.

El estado del camino donde se correrá la prueba no puede ser mejor. El circuito ha quedado claramente señalado en sus cuatro ángulos, con los colores blanco y rojo pintados en los postes de los cercos. También se colocaron discos con los mismos colores en los cuatro virajes que, como es sabido, son todos a la izquierda.

Para tomar parte en esta importante prueba, se han inscripto los competidores siguientes:

1o., Anastasio de Miguel, del Club Motociclista Nacional, con Indian; 2o., Francisco Garagosa, del Moto Club Argentino, con Harley Davidson; 3o., Juan Balbi, del Club Motociclista Nacional, con Harley Davidson; 4o., Angel Requico, del Club Motociclista Nacional, con Indian; 5o., Antonio Gaudino, del Moto Club Argentino, con Harley Davidson; 6o., Victorio A. Tracino, del Club Motociclista Nacional, con Harley Davidson; 7o., Enrique O. Calvazzi, del Buenos Aires Moto Club, con Harley Davidson; 8o., Juan A. Cánepa, del Moto Club La Plata, con Harley Davidson; 9o., Rómulo Gonzalvo, del Moto Club La Plata, con Harley Davidson; 10o., Juan H. Licodis, del Moto Club La Plata, con Harley Davidson; y 11o., Damián Landini, del Club Motociclista Nacional, con Harley Davidson.

La señal de partida para esta prueba será dada a las 13 horas.

La comisión fiscalizadora de la prueba ha quedado constituída de la siguiente manera:

Jurado de honor: Presidente de la Organización Deportiva de la provincia, doctor A. Condomí Alcorta; intendente municipal de La Plata, señor Gregorio Silva; doctor Enrique E. Rivarola; presidente del Club de Regatas La Plata, doctor Juan E. Machado; presidente del Club de Gimnasia y Esgrima, doctor Horacio Casco.

Jueces de largada y llegada: presidente del Moto Club Argentino, Miguel I. Grimolizzi; presidente del Club Motociclista Nacional, Alejo Beatti; presidente del Moto Club La Plata, ingeniero Rolf Tetamanti; controles volantes: Juan Sanguinetti, Angel G. Tiberti, Rómulo Gonzalvo; controles fijos: J. Camps, Luis Alippi, Enrique R. López, Juan Garavaglia, Benito Figari y Horacio Trabucco.

Se realizará esta noche un torneo de boxeo

En el local San Eduardo 1457 se realizará hoy, a las 21.30 horas, organizado por el Club 1o. de Julio, un festival de boxeo de acuerdo con el siguiente programa:

Peso mínima: Atilio Anconetani contra José Pérez.

Peso mosca: Roberto Grecco contra Manuel Gijón, a 5 round de 2 minutos.

Peso gallo: Amador Fernández contra José Ruiz, a 5 rounds de 2 minutos.

Peso pluma: Roberto Bellini contra Santo Fiori, a 5 round de 2 minutos; Francisco Seijo contra Alfonso Risech, a 5 round de 2 minutos; Dante Delucca contra Alejandro Veppo, a 5 rounds de 2 minutos.

Peso liviano: Andrés Martino contra Pedro San Barbieri, a 5 rounds de 2 minutos; Ramón de Asi contra Raúl Gestal, a 5 rounds de 2 minutos.

Peso mediano: Juan Bernardini contra Manuel Pérez, a 5 rounds de 2 minutos; Carlos Souza contra Alfredo Schiavo, a 5 rounds de 2 minutos.

Es necesario emplear métodos científicos de cultivo

de acuerdo con la naturaleza de las tierras, ya se trate de zonas lluviosas, de sécano o de regadío.

Con el mismo trabajo se obtendrá una producción mayor, de mejor clase y, por lo tanto, de mayor precio.

El Ferro Carril del Sud

cuenta con personal competente para evacuar toda consulta que sea formulada sobre asuntos agropecuarios.

Soliciten los folletos publicados por esta Empresa, que se remiten **gratuitamente** a los agricultores, chacareros, etc., radicados en nuestra línea.

Dirigirse al Jefe del Departamento Comercial del F. C. Sud, Plaza Constitución. Buenos Aires.

ADMINISTRACION.

GRAN PREMIO CORDOBA 1924

Se correrá mañana sobre un circuito de 40 kilómetros a cubrirse 10 veces

Mañana se disputará, organizado por el Automóvil Club de Córdoba, una carrera por el Gran Premio Córdoba 1924, sobre el circuito Alberdi, Calera, Yocriona, Alberdi, a cubrirse diez veces, o sea una distancia total de 400 kilómetros.

Jorge A. Luro

Los coches que participen en esta prueba llevarán por lo menos dos asientos ocupados; en ningún caso se permitirá que vayan en un coche mayor número de ocupantes, que el número de asientos de que disponga el coche.

Para ser clasificados los coches, deberán cruzar la raya por sus propios medios y tener sus asitnos ocupados por sus tripulantes oficiales.

Juan A. Malcolm

Unicamente será considerado acompañante la persona a quien el corredor oficial designe por tal en la boleta de inscripción; en caso de cambiarlo deberá hacerlo saber a la comisión antes de comenzar la carrera.

La partida de los coches participantes en la prueba se realizará ordenadamente, de acuerdo al sorteo y con un intervalo de un minuto entre cada coche.

La ausencia de un corredor a la hora fijada para la largada será penada con la pérdida de su turno y, únicamente podrá correr después de largado el último coche, con la diferencia de tiempo que se hubiere establecido, sin que por esta causa se altere la hora fijada para que salga el que le siga por orden. Si fuera más de un coche los que se encontrasen en las condiciones referidas, correrán después del último, observando el orden que les corresponda, de acuerdo a la hora de llegada al punto de reunión.

Después de largado el último coche

Eduardo Pedrazzini

se concede un plazo de diez minutos para que pueda participar en la carrera todo corredor que, regularmente inscripto, no se haya podido presentar a la hora fijada por cualquier causa. Transcurrido este tiempo, ningún corredor podrá tomar parte en la carrera, sin que le asista derecho a reclamo alguno por este motivo.

Para tomar parte en esta importante carrera, se han inscripto los competidores siguientes:

Bernardo Duggan, con Hudson; Juan A. Malcolm, con Chandler Curtiss; Eduardo Carú (hijo) y Ernesto Zanardi, con Alfa Romeo; Juan Galetto, con Chevrolet; Ernesto Bozzola, con Chevrolet; José Casenueve y José Desideri, con Rugby; J. Eloy Vera, con Lincoln; Hermenegildo Agostini, con Nash; José Ayala, con Francklin; Hernando Lecca, con Ford; Ernesto Blanco, con Reo; Eduardo Maluf, con Studebaker; Eduardo Luro, con Packard; Pedro Malgor, con Wolsey; Eduardo Pedrazzini, con Ford; Angel Marelli, con Studebacker, y Julio Tristani, con Chevrolet.

A los vencedores de la carrera se le otorgarán los siguientes premios:

Al primero, $ 7.000 en efectivo; al segundo, $ 3.000; al tercero, pesos 1.500; al cuarto, $ 500.

Ernesto Blanco

Premios estímulo, para coches de tres o menos litros de cilindrada:

Al primero, $ 1.500 y copa Córdoba Automóvil Club; al segundo, pesos 1000 y copa Ford Vera, donada por el señor J. Eloy Vera; al tercero, $ 500 y una plaqueta de oro, donada por el señor Ranulfo J. González.

Premio copa Studebacker, donada

Pedro Malgor

por el señor Humberto Pinzani, para el coche que bata el "record" de la vuelta al circuito.

A más de los premios establecidos por el presente, la comisión directiva se reserva el derecho de otorgar otros premios, cuya nómina se anunciará oportunamente.

Se disputará mañana la primera regata de la Comisión del Río de la Plata

Programa de las pruebas

Mañana, a las 14 y 15 horas se disputará en la segunda sección del Dock Sur (Avellaneda), la primera regata organizada por la Comisión de Regatas del Río de la Plata, la que promete alcanzar gran éxito.

El programa preparado para esta regata, es el que damos a continuación:

Primera carrera, "Junior four A.". Premio Intendencia Municipal de Avellaneda", a las 14 y 15; distancia, 1.500 metros.

Tripulaciones inscriptas — Club de Regatas América: Juan Iusifides, Remo Boero, Antonio Ricúpero, Adolfo Eiras, Américo Panatti (timonel); suplentes: Juan C. Cristobo, Hugo Boero, Carlos Eiras (timonel).

Segunda carrera "junior single sculi". Premio Club de Regatas La Plata, a las 14 y 30, distancia, 1.500 metros.

Inscriptos: Club de Regatas América, Epiro Gismondi; Club de Regatas La Plata, Manuel Villarino Paz y Luis Polli; Club de Regatas La Marina, Luis Dibar; Club de Regatas San Nicolás, Carlos A. Onetto.

Tercera carrera, "junior four B.". Premio Organización Deportiva de la Provincia", a las 14 y 45.

Inscriptos: Club de Regatas La Plata, Armando George, Francisco Amat, Manuel Pereyra, Emilio Morosi, Luis V. Ramón (timonel); suplentes: M. Villarino Paz, Ernesto Seiffert, Raúl H. Amat (timonel); Club de Regatas La Marina: J. A. Inchausti, Gastón C. Evers, Jorge Conrard, Enrique Orione, Carlos Basterreix (timonel); suplentes: Luis Manrique, Raúl Suárez, Joaquín Blanco (timonel); Club de Regatas de Avellaneda: M. Raffaele, G. Price, M. Rodríguez, O. Covarrubias (timonel); suplentes: J. L. Etchegoyen, E. Burlando (timonel).

Cuarta carrera "novicios four". Premio "Asociación Argentina de Remeros Aficionados", a las 15, distancia, 1.200 metros.

Inscriptos: Club de Regatas de La Plata, Julio Cufré, P. J. Carriquiriborde, Joaquín Rodríguez, Ernesto Seiffert, Raúl H. Amat (timonel); suplentes: Adolfo Apreda, Oscar Vignart, Adolfo Rivarola (timonel); Club de Regatas América: Vicente Galvagno, Rafael Gambier, Domingo J. Brandone, Jerónimo Gasperini, Ambrosio J. Mazzoletti (timonel); suplentes: Héctor Boero, Américo Panatti, Enrique Samar; Club de Regatas de Avellaneda: Juan Sales, Agustín Salvati, Alberto Salvati, Sabino Salles, E. Burlando (timonel); suplentes: L. Bruzzone, A. García Otero, O. Covarrubias (timonel).

Quinta carrera, "junior pair cars". Premio "Club de Regatas de Avellaneda", a las 15 y 15; distancia, 1.200 metros.

Inscriptos: Club de Regatas de Avellaneda, Julio Arduino, J. Etchegoyen, E. Burlando (timonel); Club de Regatas América: Antonio Ricúpero, José Gasperini, Américo Pantti (timonel); suplentes: Adolfo Eiras, Alberto Solari (timonel).

Sexta carrera "junior double scull". Premio "Club de Regatas América", a las 15.30; distancia, 1.800 metros.

Inscriptos: Club de Regatas América, ganador de Enrique Samar y Epiro Gismondi, Antonio Recúpero y Adolfo Eiras; Nacional Rowing Club, Raúl C. Renault Bentz, Claudio Bincaz; suplente, Hiram Gualdoni.

Séptima carrera, "cadetes four". Premio "Intendencia Municipal de la Ciudad de Buenos Aires", a las 15 y 45; distancia, 1.500 metros.

Inscriptos: Nacional Rowing Club, Félix Z. Silva, Alfonso E. Gassiebayle, Alejandro Smaniotti, Clemente Carri, Alejandro Tomatis (timonel); suplentes: Federico Grosso, Santiago Tomatis y Justo G. Urquiza (timonel); Club de Regatas América: Emilio Felmé, Mauricio Magaciner, Hugo Boero, Juan C. Cristobo, A. J. Mazzoletti; suplentes: Rómulo Boero (timonel, Carlos Enras, Omar Capurro; Club de Regatas de Avellaneda: Vicente Pérez, V. Piskulic, Pablo Buder, P. Zorzoli, E. Castro (timonel); suplentes: L. Bruzzone, A. García Otero y E. Burlando (timonel); Club de Regatas La Plata: Serafín Bianchi, Nicolás Kucci, P. J. Carriquiriborde, J. F. García Balado, Adolfo A. Rivarola (timonel); suplentes, Luis Polli, Atilio Costi y Luis V. Ramón (timonel); Club de Regatas San Nicolás: Eulogio Glorio, Delfín Glorio, Rómulo A. Bicetti, Enrique Beltramo, Luis Cordiviola (timonel); suplentes: F. de Filippo, Roberto Tagliagico y Donato Di Lorenzo (timonel).

Octava carrera "senior four". Premio "Presidente de la Nación", a las 16; distancia, 2.000 metros.

Inscriptos: Club de Regatas América, Alberto Solari, José Gasparini, Epiro Gismondi, Enrique Samar, Ambrosio J. Mazzoletti (timonel); suplentes: Carlos Eiras, Hugo Boero y Américo Pasnatti (timonel); Club de Regatas de San Nicolás: Luis Cichetti, Ulises J. Mariñas, Domingo Mussante, J. Ignacio Hernández, Donato D. Lorenzo (timonel); suplentes: Antonio Gorján, Hugo Tagliafico y Luis Cordiviola (timonel).

Novena carrera "junior sight". Premio "Gobernador de la Provincia de Buenos Aires", a las 16 y 15; distancia, 1.800 metros.

Inscriptos: Club de Regatas de Avellaneda, M. O. Raffaele, L. J. Bruzzone, A. García Otero, G. Price, M. Rodríguez, J. Arduino, J. Etchegoyen, O. Covarrablas (timonel); suplentes: Pablo Buder, V. Piskullo y E. Burlando (timonel); Club de Regatas América: Hugo Boero, Juan C. Cristobo, Juan Iusifides, Remo Boero, Julio Chioddi, E. R. Grassi, Antonio Ricúpero, Adolfo Eiras, A. J. Mazzoletti (timonel); suplentes: José Gasperini, Carlos Enras, Mauricio Magaciner, Omar Capurro y Enrique Samar (timonel).

Torneo atlético femenino

Mañana se realizará en el campo de deportes del Club Atlético Parque de los Patricios, un torneo femenino de acuerdo con el programa siguiente:

Carreras llanas de 60, 80, 150 y 300 metros; salto en largo y alto, con y sin impulso y lanzamientos de la bala, disco y jabalina.

Tomarán parte en esta prueba las siguientes aficionadas: Isolina Torriggiati, Isabel Ferrari, Josefina Benavent, Rosa de Nicolay, Rosa Pardo, María Esther Pardo, Elda Giovannitti, Herminia Pardo, Amalia Giovannitti y Eugenia Scheiner.

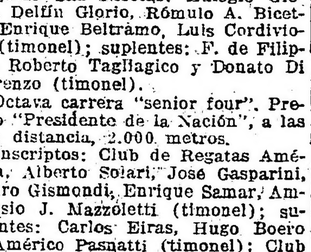

SOMBREROS de gran moda, negros, gris y marron. No pierden la forma ni el color. Enviamos al interior libre de gastos. Pedidos y giros postales al fabricante.

JULIO C. ROSSI
CORRIENTES 2164
Buenos Aires

7.50

Moto Club Argentino

EXCURSION A LA PLATA

En honor de los motociclistas Pedro Perello, Ciferino Bella, Antonio Carran, Pedro y José Más, que en tan brillante forma finalizaron el raid Buenos Aires-Santiago-Valparaíso-Buenos Aires, los socios del Moto Club Argentino realizarán, mañana, la tercera excursión del año a la ciudad de La Plata, por el premio Mototurismo de 1924.

Los excursionistas cumplirán el siguiente recorrido: salida de plaza del Congreso, a las 8.30, por Entre Ríos, Puente Victorino de la Plaza, Gerli, La Plata.

Han sido designados capitanes de ruta D. P. B. Figini y D. C. Weimann, y como zaguero D. A. Carrau.

Después del almuerzo, que será servido en el hotel Gay, los excursionistas presenciarán la carrera que, organizada por el Moto Club La Plata se correrá en dicha ciudad.

Yachting

CLUB NAUTICO OLIVOS

Regatas para mañana

En el triángulo oficial del Club Náutico Olivos, se disputarán mañana tres series de regatas, las que prometen ser interesantes.

La primera es reservada para "dinghys" matriculados en el club y será disputada en un recorrido total de 9 millas (2 vueltas al triángulo), en la que participarán las siguientes embarcaciones: barco número 1, timoneado por A. Maldonado; barco número 2, por F. Fernández; barco número 3, por T. Santa Ana; barco número 4, por R. González Bonorino.

La segunda prueba será disputada por dos embarcaciones de novicios, que deberán recorrer una distancia de 2000 metros.

En la tercera regata participarán los botes de paseo con que cuenta el club.

Pelota

CLUB ATLETICO PLATENSE

Torneo interno

Para tomar parte en el torneo interno de pelota a paleta, organizado por el Club Atlético Platense, se han inscripto en las distintas categorías los aficionados siguientes:

Primera categoría: A. Capurro y J. Díaz; J. García Castro y A. Felisari; Carlos Ferrario y C. Besaglia; A. Bengochea y A. Argañaraz; A. P. Capurro y C. Crosetti; T. Alvarez y R. Soriano; F. Darré y A. Punzi; J. M. Darré y Alfredo Capurro; R. Vautier y E. D. Rodríguez.

Segunda categoría: José Cuevas y Lucio Rodríguez; O. Prando y José Rodríguez; G. Castellari y Raúl Raz; D. Capurro y M. Gorriarena; N. Rubio y F. Maroto; S. Sánchez y A. Izaguirre; Ignacio Trillo y J. Gorriarena; E. Lazzari y F. Espinosa; V. Lucardi y A. Sarachi; J. Muñoz y A. Muñoz.

Tercera categoría: A. Manetti y A. Cechini; M. Hurcade y E. Sirombra; Juan G. Sirito y B. Parterrier; Francisco Tau y D. Lucardi; I. Lazzari y C. Izaguirre; M. Lemos y J. M. Caneján; Pedro Díaz y Abraham Gruss; P. Cosistorio y V. Woinilowiez; V. Rubio y A. Maroto; Inocencio Arcauz y José Mancini.

Se disputará mañana una carrera ciclista

Organizada por el Club Ciclista Universal, se disputará mañana a las 6 horas en el Parque Centenario, sobre una distancia de 878 metros, una carrera ciclista para competidores de segunda y tercera categoría.

Para tomar parte en esta prueba se han inscripto los corredores siguientes:

Tercera categoría: José Lopreto, Adolfo Schwartmann, Dositeo Fernández, Juan Lasbal, Mario Ruggero, Francisco Andrés, Andrés González, Juan Tullier, Daniel Vigo, Francisco Ballante, Francisco Richardi, Augusto Pascuali, José Saúl Cangiano, Ricardo Otero, José Espinosa, Roberto Mercuriale, Antonio Bueno, José Borghiani, Emilio García, Ricardo Fassi, Luis Rossi, Clorindo Gallo, Victorio Guzzo, Carlos Reicher, Severino Santini, Manuel Otero, Carmelo Greco, Juan Boade, José Piccaluga, Juan Grozzo, Urbano López y Oreste Isolio.

Segunda categoría: Normando Isolio, Pascual Piccinini, Juan Bautista Orso, José Sesana y Julio Clomiso.

La comisión de carreras está formada por los siguientes aficionados: comisario de carreras y juez del sorteo, Fernando Schmidt; encargados de planillas de vueltas, Arturo Cristhi y A. Succar y los delegados de la F. C. A.: encargados de controles, José Rodríguez y Emilio López; controles del cruce de calle, A. Fernández, Luis Marence, Ch. Succar, A. Valverde, J. de Nicolo, D. Capurro, J. Daneri, A. Antinori, Hipólito Lodeiro, E. Poceiro, J. Agón, A. Cruz, M. Marrún, A. Perrona y P. Petromile.

Tiro

SOCIEDAD ITALIANA DE TIRO A SEGNO

Concurso para mañana

En el stand que la Sociedad Italiana de Tiro a Segno posee en Villa Devoto, se realizará mañana un concurso de tiro al blanco de apertura, libre a todo tirador, de acuerdo con el programa que damos a continuación:

Categoría A: blanco circular de 10 zonas; 2 series para cada una de las tres posiciones.

Categorías B y C: Blanco circular 10 zonas, las 4 mejores series. Los tiradores de la categoría B, pie o rodilla, y los de la categoría C, libre.

Categoría D: Blanco cabeza a zonas, 3 series por posición de rodilla y cuerpo.

En las tres categorías, se tirará con mäuser modelo 1891.

Revólver: Categoría A: Blanco internacional, 10 zonas; a las 5 mejores series. Arma, pistola o revólver de cualquier sistema o calibre. Los tiradores de la categoría C tendrán 1 punto de aumento por cada serie.

Carabina: Categoría A: Libre, con blanco internacional, 10 zonas, a las 5 mejores series.

Olimpíadas de París

Selección del equipo de boxeo

En el local de National Sporting Club, calle Florida 140, se inició anoche ante una concurrencia muy numerosa la primera rueda de selección de equipo de boxeo, organizado por la Federación Argentina de Box, con el fin de designar el equipo de ocho aficionados que nos representarán en las olimpíadas de París.

En el primer encuentro entre los aficionados Juan Martín Acevedo y el teniente Ferreyra se adjudicó el triunfo el primero por knock out técnico en el segundo round.

En el encuentro siguiente entre Horacio Seint Jean y Floro Valente, fué declarado vencedor por el jurado el primero por puntos.

Ismael Perticci en el encuentro siguiente venció por puntos a Juan Pepé.

Después subieron al ring los aficionados Pérez Tornquist y M. Logui. En esta pelea se adjudicó el triunfo este último en el primer round, por haber arrojado la esponja al ring los segundos de Tornquist.

Por último se realizó el encuentro entre los aficionados Mayorico González y Carlos Casco.

La pelea, que resultó en parte interesante, terminó con el triunfo del primero por abandono de Casco en el segundo round.

Por no presentarse César Lozano, fué declarado vencedor Benjamín Pertuzzo.

En el mismo local continuará disputándose mañana, a las 21 horas, el campeonato de selección.

Reunión del comité olímpico—

En la reunión realizada ayer por el Comité Olímpico Argentino se resolvió aprobar las selecciones efectuadas por las federaciones Ciclista y de Esgrima, quedando designados para formar dichos equipos los aficionados siguientes:

Ciclismo: Julio E. Polet, L. A. de Meyer, Cosme Saavedra, José N. Zampicchiati y Eugenio R. Gret.

Esgrima: florete, Roberto Larras, Horacio Casco, Luis Lucchetti, Angel Santamarina, Carlos Guerrico, Carmelo F. Camet, José N. Sosa y Francisco C. Bollini.

Sable: Horacio Casco, teniente Raúl Solá, Carmelo Mer[illegible] Arturo Ponce Costa, Santiago Torres Blanco, Pedro Nazar Anchorena, Carmelo F. Camet y Carlos Guerrico.

Espada: P. Nazar Anchorena, Roberto Larraz, Luis Lucchetti, Cipriano Pons Lezica, Francisco C. Bollini, José N. Sosa, Santiago Torres Blanco y teniente Raúl Solá.

El equipo de atletismo—

La Federación Atlética Argentina envió una nota al presidente de la Confederación Argentina de Deportes, poniendo a su consideración y por intermedio a la del Comité Olímpico, una lista de los atletas argentinos que considera capacitados para tomar parte en las Olimpíadas de París.

Los aficionados propuestos al Comité Olímpico, por dicha institución, son los que damos a continuación:

Carrera de 100 metros llanos: Camilo Rivas, Miguel Angel Enrico y Augusto De Negri.

Carrera de 200 metros llanos: Félix Escobar. Carrera de 400 metros llanos: Félix Escobar, Francisco Brewster y Francisco Dova. Carrera de 800 metros llanos: Francisco Dova y Francisco Brewster. Carrera de postas de 1.600 metros (4 x 400): Francisco Dova, Francisco Brewster, Emilio Casanovas y Félix Escobar, como titulares, y Enrique Thompson, como suplente.

Carrera de postas de 400 metros (4 x 100): Camilo Rivas, A. Negri, Otto Diesch y Miguel A. Enrico.

Carrera de 110 metros, con vallas: Guillermo Newbery. Carrera de 400 metros, con vallas: Enrique Thompson. Triple salto: Luis A. Brunetto.

Asociación Amateurs de Football

ENCUENTROS OFICIALES PARA MAÑANA

Mañana por la tarde se jugarán por el campeonato de primera división de la Asociación Argentina de Football, los siguientes partidos:

Racing v. Estudiantes de La Plata, en Avellaneda, a las 14.30.

Racing: M. Croce; R. Castagnola y J. Ravizza; T. Tassara, R. Seregni y J. Albarellos; N. Perinetti, P. Ochoa, H. Martín, J. Lalauretta y R. Rey.

Estudiantes de La Plata: M. Bologna; A. Gallo y S. Calandra; J. Croce, N. N. y M. Luna; A. Fernández, F. Bellomo, J. C. Irurieta, R. Echeverría y J. A. Calandra.

—Sportivo Palermo v. Independiente, en el fild del Club Gimnasia y Esgrima, en Palermo, a las 14.30.

Sportivo Palermo: G. Magistretti; S. Faiano y A. Bond; J. Evaristo, E. Sande y J. Gatti; A. Nóbile, L. Revello, J. Clarke, C. Izaguirre y P. Polimeni.

Independiente: L. Alvenosa: A. Ferro y P. Ucar; J. Pérez, E. Chiarella y E. Scoffano; Z. Canaveri, F. Pardnca, J. Ravaschino, P. Bozzo y R. Orsi.

—River Plate v. Vélez Sársfield, en Avenida Alvear y Tagle, a las 14.45.

River Plate: J. Crotti; P. Choperena y J. Giudice; B. Taramasso, C. García y A. Traverso; E. Medone, D. Latari, P. Liciardi, E. Gainzarain y C. Fallati.

—San Lorenzo de Almagro v. F. C. Oeste, en Avenida La Plata, a las 15.

San Lorenzo de Almagro: D. Caldano; P. Omar y E. Monti; A. Sánchez, L. Monti y J. Fossa; A. Carricaberry, L. Acosta, J. Maglio, A. Valente y L. J. Danieli.

—Barracas Central v. Tigre, en Olavarría y Luna, a las 14.45.

Barracas Central: C. Becker; A. Somón y A. Santiago; A. Ferrari, J. C. Sormani y S. Achar; S. Alvarez, F. Seijas, A. Passi, J. Fortunato y J. Carrón.

Tigre: E. Scandoni; J. Calegari y D. Rimasa; H. Osuna, C. Guilidori y J. Alonso; A. Heissinger, A. Bonifacio, J. Carreras, A. Beaudieu y R. Morel.

—San Isidro v. Estudiantes, en San Isidro, a las 14.45.

Estudiantes: E. Masullo; A. Bortagaray y J. Van Kamenade; H. O'Gorman, O. del Corro y L. Derecho; A. Penzi, L. Rebuffo, A. Larmeu, Granara Costa y M. Beautemps.

—Atlanta v. Sportivo Buenos Aires, en el field del Club Sportivo de Almagro, situado en Gaona 102, a las 14.30.

Atlanta: P. Banchero; A. Mastropaolo y C. del Cerro; A. Ugarte, E. Semino y L. Célico; V. Médici, R. García, A. Tazín, O. Lupo y B. Delgado.

—Platense v. Lanús, en Manuela Pedraza y Crámer, a las 14.45.

Platense: A. Cositorto; A. R. Cortella y L. Ferrario; J. A. Mazzini, R. Bruzzoni y J. Ciarrapico; J. León, R. L. Gracco, A. Duarte, J. Bisio y M. J. Pardal.

Bánfield v. Sportivo de Almagro, en Bánfield, a las 14.30.

Sportivo de Almagro: M. Colás; B. Barricada y E. Vieyro; F. Fernández, E. Goicochea y S. Adet; J. Bru, A. Rodríguez, G. Uriarte, A. Viatic y J. Adet.

Argentinos del Sur v. Quilmes en Avellaneda, a las 15.

COMPAÑIAS DE NAVEGACIÓN
HAMBURGO-SUD AMERICANA HAMBURG-AMERIKA LINIE

A. M. DELFINO Y Cía. — RECONQUISTA 336

S. A. MARITIMA Y COMERCIAL

PROXIMAS SALIDAS DE BUENOS AIRES

VAPOR	SALIDA	ESCALAS
CAP NORTE	1.o Mayo	LISBOA-VIGO-BILBAO
GALICIA	8 Mayo	VIGO Y CORUÑA
VIGO	15 Mayo	VIGO-CORUÑA-HAMBURGO
CAP POLONIO	22 Mayo	LISBOA-VIGO-BILBAO
WURTTEMBERG	29 Mayo	VIGO-CORUÑA-HAMBURGO
VILLAGARCIA	3 Junio	VIGO-CORUÑA-HAMBURGO
RUGIA	7 Junio	VIGO-CORUÑA-HAMBURGO

EL CAP POLONIO Y CAP NORTE, además de las escalas arriba indicadas, tocarán en Santos, Río de Janeiro, Boulogne y Hamburgo.

En todos los vapores: 3ª clase especial

CARRERAS DE CABALLOS

Hipódromo Argentino

LA REUNION DE MAÑANA

Comentarios, aprontes y pronósticos

Se efectuará mañana en el hipódromo Argentino una interesante reunión de carreras, el programa es lo suficientemente completo como para que los numerosos aficionados que concurran a este circo puedan hacer sus apuestas con entusiasmo.

La prueba destinada a las potrancas reúne un lote bastante respetable entre las que harán su debut buena parte de ellas. En la carrera de potrillos, todos tienen su pedigree por igual, sin destacarse mayormente uno de otro.

En cuanto a las pruebas ordinarias el programa ofrece las condiciones necesarias al más exigente jugador.

PERFORMANCES Y APRONTES. COMENTARIOS DE LOS COMPETIDORES DE LA REUNION DE MAÑANA

PRIMERA CARRERA
Distancia, 1800 metros

ORTIGAL — Fué no placé de Bariloche en 1'39" 2|5 los 1600 metros y luego fué no placé de Chelforó en 1'37" 1|5 la misma distancia.
Con E. Saavedra marcó 45" 1|5.
NICOLIN — Es debutante.
No corre.
LAROUSSE — Fué cuarto de 14 de Julio, Hablantín y The Blind en 1'37" 3|5 los 1600 metros y luego fué no placé de ¡Qué Peine! en 1'6" 4|5 los 1100 metros.
No corre.
MICRON — Fué cuarto de Redoblao, Gorra Colorada y The Blind en 1'54" 4|5 los 1800 metros y luego con 51 kilos fué no placé de Polvorín 54 en 2'4" los 2000 metros.
Con Lallana marcó 43".
ESPINAR — Es debutante.
Con Vecino aprontó en 50".
PORFIDO — Debutó siendo segundo de Decamps en 1' 3|5 los 1000 metros y luego con 50 kilos fué no placé de Qué Peine! 53 en 1'36" 4|5 los 1600 metros.
Les gusta en fija.
INDIAN CHIEF — Fué segundo de Qué Peine! en 1'6" 4|5 los 1100 metros y luego con 55 kilos fué no placé de Parola 50 en 1'6" 4|5 la misma distancia.
A la par de Nombre aprontó en 47" 3|5.
THE BLIND — Fué tercero de Redoblao segundo Gorra Colorada en 1'54" 4|5 los 1800 metros y luego con 49 kilos fué no placé de Espiga 47 en 2'18" 3|5 los 2200 metros.
No corre.
EL MONJE — Fué segundo de Pretender en 1'31" 3|5 los 1500 metros y luego fué no placé de Rey de Roma en 1'38" los 1600 metros.
Con Benvenutti marcó 41" 2|5.
GENERAL PRIM — Fué no placé de Hablantín en 1'51" 1|5 los 1800 metros y luego fué no placé de Redoblao en 1'51" 4|5 la misma distancia.
A la par de Pashá marcó 48".
INICIADOR — Es debutante.
A la par de Gran Pillete aprontó en 41".
WINCHESTER — Corrió una vez siendo no placé de Hablantín en 1'51" 1|5 los 1800 metros.
Marcó 49" 2|5. Anda bien.
GORRA COLORADA — Fué segundo de Redoblao en 1'54" 4|5 los 1800 metros y luego con 50 kilos fué no placé de Qué Peine! 53 en 1'36" 4|5 los 1600 metros.
Con Arcuri aprontó en 47" 2|5.
SFORZA — Con 54 kilos fué no placé de Barbijo 57 en 1'51" 2|5 los 1800 metros y luego con 50 fué no placé de Qué Peine! 53 en 1'36" 4|5 los 1600 metros.
Con Altamiranda marcó 47" 3|5.
YOUR STAR — Fué no placé de Luisillo en 1'45" los 1700 metros y luego fué no placé de Polvorín en 2'4" los 2000 metros.
Con Pelletier aprontó en 1'1" 3|5.
ATTACHE — Fué cuarto de Bariloche, 14 de Julio y Sforza en 1'39" 2|5 los 1600 metros y luego fué no placé de Chelforó en 1'37" 1|5 la misma distancia.
A la par de Mil Más aprontó bien.
LYS — Fué no placé de Chelforó en 1'37" 1|5 los 1600 metros y luego fué no placé de Hablantín en 1'51" 1|5 los 1800 metros.
Con Rodríguez marcó 50".
LA GARRA — Fué no placé de Verdunoise en 1'45" los 1700 metros y luego fué segunda de Sharp Eyes en 1'50" 3|5 los 1800 metros.
Con J. Carabajal marcó 48" 3|5.
CRIN — Corrió una vez siendo no placé de Sharp Eyes en 1'50" 3|5 los 1800 metros.
Con A. Grassi marcó 49".

SEGUNDA CARRERA
Distancia, 1000 metros

LA CIGARRA — Es debutante.
Anda bien.
LA LINCORNE — Debutó siendo no placé de Colosa en 53" 3|5 los 900 metros y luego fué no placé de Engreida en 58" 1|5 los 1000 metros.
Anda regular.
PANTERITA — Corrió una vez siendo segunda de Enchala en 59" 3|5 los 1000 metros.
Es la favorita.
PICARAMIA — Es debutante.
No corre.
COSTA RICA — Corrió una vez siendo cuarta de Dusenval, Encrucijada y Persiana en 1'5" 1|5 los 1100 metros.
Anda regular.
PINTABIEN — Corrió una vez siendo tercera de Mentirosa segunda Miss Rose en 1'2" los 1000 metros.
Puede correr bien.
LA GONDOLIERA — Debutó siendo no placé de Vedette en 1'1" 1|5 los 1000 metros y luego fué no placé de Necesitada en 1' 2|5 la misma distancia.
Es ligera.
DIAFANA — Fué no placé de Colosa en 53" 3|5 los 900 metros y luego fué cuarta de Farándula, Gioconda y Acedera en 1'5" 4|5 los 1100 metros.
Anda regular.
FUTILEZA — Es debutante.
Puede ganar.
SANTA CECILIA — Es debutante.
Anda bien.
COMADRONA — Es debutante.
Es lijera.
ZIZI POMPON — Es debutante.
Anda muy bien.
LEONICA — Es debutante.
Anda regular.

TERCERA CARRERA
Distancia, 1200 metros

FALUCHO — Debutó siendo segundo de Mi Amigo en 58" 3|5 los 1000 metros y luego fué no placé de Culpen en 1' 2|5 la misma distancia.
Puede ganar.
BEAN SEJOUR — Es debutante.
Es muy lijero.
ROSTAND — Debutó siendo no placé de Tanner en 59" 4|5 los 1000 metros y luego fué no placé de Selim en 58" la misma distancia.
Anda regular.
PRUDENCIO — Es debutante.
No corre.
GUI — Debutó siendo tercero de Culpen segundo Hereje en 1' 2|5 los 1000 metros y luego fué no placé de Selim en 58" la misma distancia.
Anda regular.
GRIFO — Es debutante.
Anda muy bien.
DELIRIO — Es debutante.
Anda regular.
BRIBON — Fué no placé de Mi Amigo en 58" 3|5 los 1000 metros y luego fué no placé de Culpen en 1' 2|5 la misma distancia.
Anda regular.
PALTOQUET — Debutó siendo segundo de Long Chance en 59" 2|5 los 1000 metros y luego fué no placé de Culpen en 1' 2|5 la misma distancia.
Puede andar cerca.
HERMETICO — Es debutante.
Anda regular.
RIENZI — Es debutante.
Les gusta.
SONIDO — Fué tercero de Tanner, segundo Punch en 59" 4|5 los 1000 metros y luego fué tercero de Pichiman II, segundo Hereje en 1'5" 4|5 los 1100 metros.
Es el favorito.

CUARTA CARRERA
Distancia, 2200 metros

SENSITIVO — Con 57 kilos fué tercero de Tamarisco 53 segundo Nandipá 54 en 1'43" 4|5 los 1700 metros y luego con 55 fué tercero de Tamarisco 56, segundo 14 de Julio 48 en 1'30" 4|5 los 1600 metros.
Con Arcuri aprontó en 1'3" 2|5.
CABARI — Con 44 kilos fué no placé de Zeus 51 en 1'37" los 1600 metros y luego con 48 fué tercero de Timba 46, segunda Condena 51 en 1'37" la misma distancia.
Con J. Fernández marcó 47" 2|5.
ESPIGA — Ganó con 47 kilos, segundo Hablantín 51, tercero Tregolar 53 en 2'18" y 3|5 los 2200 metros y luego ganó con 57 segunda Charlatana 51, tercera Chimere 54 en 1'37" 2|5 los 1600 metros.
No corre.
BARILOCHE — Ganó con 57 kilos, segundo Hablantín 54, tercero Chelforó 57 en 1'51" 2|5 los 1800 metros y luego con 56 fué no placé de Qué Peine! 53 en 1'36" 4|5 los 1600 metros.
Con Canessa aprontó en 47".
HABLANTIN — Con 51 kilos fué segundo de Espiga 47 en 2'18" 3|5 los 2200 metros y luego ganó con 50, segundo Paquitín 52, tercero Qué Peine! 54 en 1'50" y 1|5 los 1800 metros.
Con Vecino marcó 42" 3|5.
OURO PRETO — Con 43 kilos fué tercero de Tapial 53, segundo Narval 48, en 2'15" 4|5 los 2200 metros y luego con 50 fué no placé de Insurrecto 54 en 2'17" 4|5 la misma distancia.
Con Leguisamo marcó 49" 3|5.
MALVALOCA — Ganó con 49 kilos, segunda Miss Clara 51, tercera Democrática 47 en 1'37" los 1600 metros y luego con 49 fué no placé de Habililla 48 en 1'44" 4|5 los 1700 metros.
Con Garrido marcó 41".
CHELFORO — Con 51 kilos fué no placé de Espiga 47 en 2'18" 3|5 los 2200 metros y luego con 52 fué no placé de Hablantín 50 en 1'50" 1|5 los 1800 metros.
No corre.
CONDENADOR — Con 51 kilos fué no placé de Espiga 47 en 2'18" 3|5 los 2200 metros y luego con 42 fué cuarto en la carrera que hicieron puesta Tapial 57 con Sufra! 50, tercero Doria 54 en 3'8" 3|5 los 3000 metros.
No corre.
PAQUITIN — Con 43 kilos fué tercero de Zeus 51, segundo Tamarisco 52 en 1'37" los 1600 metros y luego con 52 fué segundo de Hablantín 50 en 1'50" 1|5 los 1800 metros.
No corre.
RIDDLE — Fué no placé de Overall en 1'34" 1|5 los 1500 metros y luego fué cuarto de Polvorín, Veneciano y Sandokan en 2'4" los 2000 metros.
Con E. Saavedra aprontó en 1' 3|5.

QUINTA CARRERA
Distancia, 1200 metros

TANNER — Debutó ganando, segundo Punch, tercero Sonido en 59" 4|5 los 1000 metros y luego ganó el clásico Santiago Luro, segundo Capablanca, tercera Engreida en 1'10" 1|5 los 1200 metros.
Con Arcuri trabajó a medio correr. Es el favorito.
LONG CHANCE — Fué cuarto y último de Old Diamond, Culpen y El Martillo en 1'4" 3|5 los 1100 metros y luego fué cuarto de Selim, El Martillo y Sócrates en 1'12" 1|5 los 1200 metros.
Es dudoso.
CAPABLANCA — Ganó el clásico Lavalle, segundo El Martillo, tercero Importante en 1'7" los 1100 metros y luego en el Luro fué segundo de Tanner en 1'10" 1|5 los 1200 metros.
Anda bien.
PRETTY ANNIE — Debutó ganando, segundo Talón Blanco, tercero Acedera en 47" 1|5 los 800 metros y luego en el clásico Casares fué cuarta de Colosa, Ordalie, tercera Mosquita en 1' 1|5 los 1000 metros.
No corre.

SEXTA CARRERA
Distancia 1000 metros

TANGAGE — En el clásico Perú con 62 kilos fué no placé de Cartucho 51 en 1'36" los 1600 metros y luego en el América con 59 fué tercero y último de Hijo Mío 59, segundo Sisley 56 en 1'35" 3|5 la misma distancia.
Con Vecino aprontó bien.
MATURRANGO — Con 48 kilos fué cuarto y último de Ordenanza 54, Merry Star 49 y Zeus 47 en 1'30" los 1600 metros y luego con 48 fué segundo de Barbijo 50 en 1'37" 4|5 la misma distancia.
Con Quijano y a la par de Delirio marcó 35" 4|5.
TIMBA — Con 53 kilos fué no placé de Habililla 48 en 1'44" 4|5 los 1700 metros y luego ganó con 46, segunda Condena 51, tercero Cabarí 48 en 1'37" los 1600 metros.
Anda bien.
HABLILLA — Ganó con 48 kilos, segunda Meneguina 49, tercero Tin Tan 47 en 1'44" 4|5 los 1700 metros y luego ganó con 46 segundo Tamarisco 53, tercero Pitusa 50 en 1'37" 1|5 los 1600 metros.
No corre.
RADAMANTE — Con 50 kilos fué no placé de Solís 51 en 1'36" 4|5 los 1600 metros y luego con 52 fué tercero de Cachetazo 52, segundo Pibe 46 en 58" 2|5 los 1000 metros.
Les gusta mucho.
MATORRAL — Con 56 kilos fué no placé de Sensitivo 55 en 2'18" 3|5 los 2200 metros y luego con 51 fué no placé de Sensitivo 55 en 1'39" 4|5 los 1600 metros.
A la par de Capablanca aprontó bien.
LANZAFUEGO — Con 53 kilos fué tercero de Maturrango 50, segundo Habililla 49 en 59" 1|5 los 1000 metros y luego con 54 fué no placé de Maturrango 51 en 1'7" 2|5 los 1100 metros.
Con Riero marcó 35" 1|5.
GALENSE — Con 49 kilos fué no placé de Habililla 43 en 1'12" los 1200 metros y luego con 53 fué cuarto de Maturrango 50, Habililla 49 y Lanzafuego 53 en 59" 1|5 los 1000 metros.
Anda bien.
MURMULLO — Con 53 kilos fué tercero de 14 de Julio 49, segundo Qué Peine! 52, en 1'30" 1|5 los 1500 metros y luego con 44 fué cuarto de Zeus 51, Tamarisco 52 y Paquitín 43 en 1'37" los 1600 metros.
Aprontó en 41" 1|5.

SEPTIMA CARRERA
Distancia, 1600 metros

BARBIJO — En el clásico Perú con 48 kilos fué segundo de Cartucho 51 en 1'36" los 1600 metros y luego ganó con 50, segundo Maturrango 48, tercero y último Pacú 51 en 1'37" 4|5 la misma distancia.
Con Acosta marcó 46" 2|5.
KALFUKIR — Con 50 kilos fué tercero de Ovidio 43, segundo Souville 54 en 2'4" y 3|5 los 2000 metros y luego ganó con 53, segundo Marcelaino 57, tercero Copilío 58, en 1'37" los 1600 metros.
Con Vecino aprontó en 51" 3|5.
PARDON — Con 51 kilos fué no placé de La Dicha 43 en 2'15" 1|5 los 2200 metros y luego con 51 fué no placé de Tapial 53 en 2'15" 4|5 la misma distancia.
No corre.
CONDENA — En el clásico Perú con 50 kilos fué cuarta de Cartucho 51, Barbijo 48 y Ordenanza 56 en 1'36" los 1600 metros y luego con 51 fué segunda de Timba 46 en 1'37" la misma distancia.
Marcó 47" 4|5.
HABLILLA — Ver la sexta carrera.
Anda bien.
LUISILLO — Con 57 kilos en el clásico San Martín fué segundo de Decamps 57 en 2'5" 4|5 los 2000 metros y luego con 45 fué no placé de Préstamo 43 en 2'36" los 25000 metros.
Trabajó suave en 1'3".
ÑANDIPA — Con 54 kilos fué segundo de Tamarisco 53 en 1'43" 4|5 los 1.700 metros y luego con 57 fué cuarto de Qué Peine! 53, Polvorín 53 y Sandokan 53 en 1'36" 4|5 los 1.600 metros.
No corre.
LANZAFUEGO — Ver la sexta carrera.
No corre.
EL REGENTE — Con 51 kilos fué no placé de Riquísimo 53 en 1'32" 1|5 los 1.500 metros y luego con 53 fué cuarto de Ranquelero 50, Maneador 56 y Milhojas 51 en 1'34" la misma distancia.
No corre.
CHIMERE — Con 47 kilos fué cuarta de Maturrango 54, Habililla 50 y Destino 51 en 1'7" 3|5 los 1.100 metros y luego con 54 fué tercera de Espiga 57, segunda Charlatana 51 en 1'37" 2|5 los 1.600 metros.
Anda bien.
DEMOCRATICA — Con 47 kilos fué tercera de Malvaloca 49, segunda Miss Clara 51 en 1'37" los 1.600 metros y luego con 46 fué no placé de Hablantín 50 en 1'50" 1|5 los 1.800 metros.
Puede correr bien.

OCTAVA CARRERA
Distancia 2.500 metros

PASHA — Con 59 kilos fué cuarto de Brincador 56, Cafard 46 y Atención 55 en 2'21" 2|5 los 2.200 metros y luego ganó con 57, segundo Narval 49, tercero Copiapó 51 en 2'16" 1|5 la misma distancia.
A la par de General Prim marcó 48".
DECAMPS — Con 55 kilos fué tercero de Rey de Roma 51, segundo Tapial 57 en 2'30" los 2.500 metros y luego con 51 fué segundo de Burguesa 47 en 2'16" 2|5 los 2.200 metros.
Marcó 1' 4|5 en 1000 metros.
SUFRA! — Con 51 kilos fué segundo, de Ranquelero 50 en 2'20" 4|5 los 2.200 metros y luego con 50 hizo puesta con Tapial 57, tercero Doria 54 en 3'8" 3|5 los 3.000 metros.
Con Leguizamo aprontó en 1'1" 3|5.
RANQUELERO — Ganó con 50 kilos, segundo Sufra! 51, tercero Copiapó 56 en 2'20" 4|5 los 2.200 metros y luego con 43 fué no placé de Burguesa 47 en 2'16" 2|5 la misma distancia.
No corre.
MISELTOE — Con 52 kilos fué tercero de Rey de Roma 51, segundo Nombre 49 en 2'55" 3|5 los 2.800 metros y luego con 51 fué cuarto de Burguesa 47, Decamps 51 y Apogeo 51 en 2'16" 2|5 los 2.200 metros.
Con Canal marcó 1' 2|5.
SOR BELEN — Con 49 kilos fué no placé de Tapial 53 en 2'15" 4|5 los 2.200 metros y luego con 52 fué no placé de Cartucho 51 en 1'36" los 1.600 metros.
Anda bien.
NARVAL — Con 49 kilos fué segundo de Pashá 57 en 2'16" 1|5 los 2.200 metros y luego con 48 fué no placé de Burguesa 47 en 2'19" 2|5 la misma distancia.
Con Garrido marcó 58".
MARQUISE — Con 42 kilos fué no placé de Cartucho 51 en 1'36" los 1.600 metros y luego con 57 fué no placé de Espiga 57 en 1'37" 2|5 la misma distancia.
Con di Biassi aprontó en 1'1".
PAQUITIN — Ver la cuarta carrera.
Aprontó en 41".
CONDENADOR — Ver la cuarta carrera.
A la par de El Regente marcó 59" 4|5.
CHARLATANA — Con 51 kilos fué cuarta de Malvaloca 49, Miss Clara 51 y Democrática 47 en 1'37" los 1.600 metros y luego con 51 fué segunda de Espiga 57 en 1'37" 2|5 la misma distancia.
A la par de Habililla marcó 41" 2|5.

LOS COMPETIDORES DEL CLASICO LA MADRID

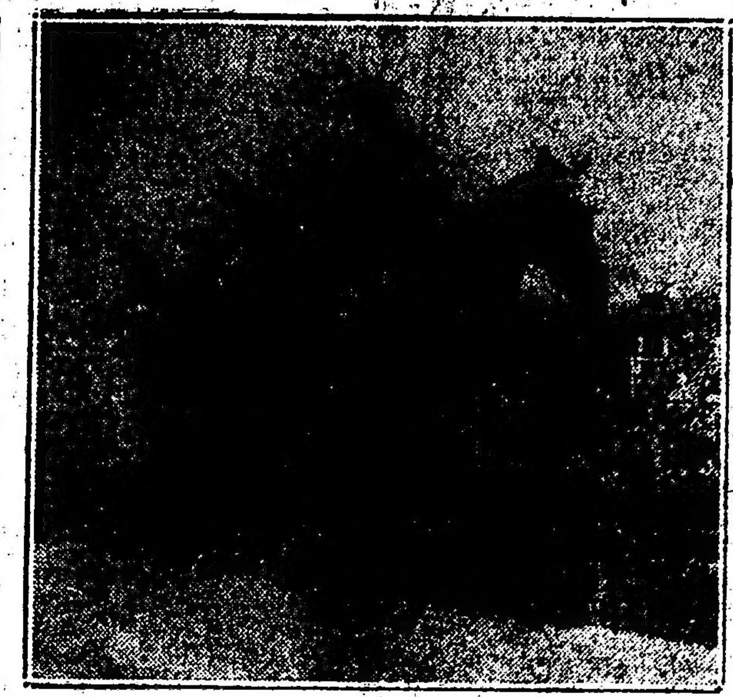

1.—TANNER, fué trabajado con moderación. El entraineur Roncales dice que con la partida del miércoles, marcando 40", tiene de sobra. Piensan vencer a Capablanca con mayor facilidad que en el anterior encuentro. 2.—CAPABLANCA, que a pesar de que los aprontes del hijo de The Panter continúan siendo excelentes, no lo consideramos adversario del representante del stud La Guardia.

Iniciador, Gorra Colorada, Winchester, Attaché y Young Star en la primera

Numerosa será la primera carrera del programa y como todos son perdedores, no ha de ser fácil dar con el ganador.

El anuncio del debut de Iniciador, uno de los potrillos más prestigiosos de su año, ha despertado interés.

Iniciador cuenta con una corrida de 1'54" 2|5 y partidas que permiten creerlo capaz de de iniciarse ganando. Hoy, del lado opuesto y a la par de Gran Pillete, marcó 40" y 4|5. Debe ser el ganador.

Gorra Colorada, con su segundo puesto de Redoblao, lleva excelentes probabilidades. En su ejercicio de hoy se desempeñó bien, empleando 47" 2|5.

Attaché, que reaparece, está lo mismo, en excelentes condiciones. Su apronte de hoy, a la par de Mil Más, ha sido excelente.

Your Star, si fuera capaz de repetir sus ejercicios, y Winchester, de quien tenemos buenos informes, están en condiciones de competir con los anteriores.

Ausente Espiga, Bariloche, Hablantín y Ouro Preto tienen probabilidades

Resuelta la eliminación de Espiga, que está con sobrecañas, la carrera queda más abierta.

Hablantín es el que tiene producidas mejores performances y ha de ser, seguramente, el preferido de la opinión.

El hijo de Vadarkblar hoy trabajó suave en 42" 3|5, pero conserva su estado.

Bariloche, a pesar de su último fracaso, es candidato de no descuidar.

Con Canessa aprontó en 47" los 800 metros. Ouro Preto es otro de los indicados a tener figuración, y como una probable sorpresa puede citarse a Riddle, que aprontó en el recomendable tiempo de 1' 3|5 los 1000 metros.

Tanner tiene el premio La Madrid a su completa disposición

La carrera clásica de mañana, según las últimas informaciones, quedará reducida a un match entre Tanner y Capablanca, por cuanto si bien Pretty Annie y Long Chance están listos para correr, las aspiraciones de su caballeriza son de presentarlos en el caso de que tuvieran el segundo puesto a su disposición, contando, como es natural, en la eliminación del hijo de The Panther.

La presencia de Tanner en las pistas ha despertado curiosidad, porque son muchos los aficionados que desean verle desarrollar sus poderosos medios a fin de poder comprobar si efectivamente estamos en presencia de un crack.

El hijo de Craganour, dirigido por Arcuri, esta mañana hizo una partida a medio correr, siendo su estado muy satisfactorio.

Es opinión general que el representante del stud La Guardia obtendrá otra fácil victoria.

Capablanca, el único adversario de consideración para el favorito, si bien ya ha sido vencido por él, ha de producir una excelente carrera, según pronóstico del entraineur Naciano Moreno.

Hoy, dirigido por Emilio Ruiz, dominó fácilmente a Matorral y Pretty Annie, empleando 34" 2|5 en 600 metros.

En el handicap de velocidad Maturrango, Radamanto y Galense son los mejores candidatos

No es fácil dar con el ganador en esta clase de pruebas, donde las probabilidades no están bien definidas y donde puede desempeñar una influencia esencial la buena o mala suerte de la largada.

Maturrango, que será nuestro favorito, esta mañana aprontó a la par de Delirio, conduciéndose admirablemente.

Radamanto, que reaparece tras larga ausencia, lo hace en condiciones de poder competir con el anterior.

Otro adversario temible en esta distancia es Galense, que también está en su tiro predilecto y que ha marcado partidas recomendables.

Tangage, a pesar de lo pesado que va, con el descargo del aprendiz es de tenerlo en cuenta.

Barbijo tiene otro compromiso favorable. Luisillo y Kalfukir son serios enemigos

El estado actual de Barbijo permite señalarlo de nuevo como un gran candidato en su compromiso de mañana.

El hijo de Amsterdam, dirigido por Acosta, cubrió 800 metros en 46" 2|5.

Los enemigos más serios del favorito parecen ser Luisillo, que recibe siete kilos de ventaja y que aparentemente de estado está muy bien.

Kalfukir, a pesar de su mano, que siempre constituye un peligro, si no se siente es tan candidato como cualquiera de los anotados.

El aprendiz Vecino lo trabajó suave en 51" 3|5.

Decamps se destaca en la carrera del desquite

Este hijo de Larrea será el preferido de la opinión y también nuestro candidato en la última prueba del programa.

Su situación en el handicap le da todas las probabilidades. Su estado es inmejorable y en su apronte de esta mañana empleó 1' 4|5 los 1000 metros.

Con todo, es conveniente decir que el representante del stud Carapachay lleva serios enemigos.

Sufra!, que termina de ganar y que hoy aprontó en 1'1" 3|5, es uno de ellos; Marquise es otra de las que andará cerca y tal vez la más temible por su reciente carrera; Condenador, quien esta mañana, a la par de El Regente, aprontó en 59" 4|5.

Competidores y montas

PRIMERA CARRERA
PREMIO BERTHIER-POCAS PILCHAS (1917)
1800 metros — A las 13.15

1	Ortigal	3	55	E. Saavedra
2	(Nicolín	3	55	no corre
3	Larousse	3	55	no corre
4	Micrón	3	55	A. Lallana
5	Espinar	3	55	J. Vecino
6	Pórfido	3	55	M. Coronel
7	Indian Chief	3	55	R. V. Lanatti
8	The Blind	3	55	no corre
9	El Monje	3	55	J. Bastías
10	Gral. Prim	3	55	S. Pintado
11	Iniciador	3	55	M. Lema
12	Winchester	3	55	J. Lagomarsin
13	G. Colorada	3	55	F. Arcuri
14	Sforza	3	55	M. Altamirand
15	Your Star	3	55	R. Pelletier
16	Attaché	3	55	J. Leguisamo
17	Lys	3	55	R. Rodríguez
18	La Garra	3	53	R. A. Carabaj
19	Crin	3	53	V. Casaigne

SEGUNDA CARRERA
PREMIO CLAMOR (1918)
1000 metros — A las 13.45

1	La Cigarra	2	54	E. Orduna
2	La Licorne	2	54	M. Lema
3	Panterita	2	54	J. Garrido
4	Picaramía	2	54	E. Ruíz
5	Costa Rica	2	54	G. Ardouín
6	Pintabien	2	54	M. Coronel
7	La Gondoliera	2	54	R. V. Lanatti
8	Diáfana	2	54	M. Altamirand
9	Futileza	2	54	S. Caro
10	Santa Cecilia	2	54	E. Canesa
11	Comadrona	2	54	J. Canal
12	Zizí Pompon	2	54	X. X.
13	Leónica	2	54	R. Peña

TERCERA CARRERA
PREMIO ROSAL II (1919)
1200 metros — A las 14.45

1	Falucho	2	54	F. Arcuri
2	Beau Sejour	2	54	J. Canal
3	Rostand	2	54	M. Coronel
4	Prudencio	2	54	no corre
5	Gui	2	54	R. V. Lanatti
6	Grifo	2	54	M. Lema
7	Delirio	2	54	J. Ramírez
8	Bribón	2	54	M. Altamirand
9	Paltoquet	2	54	I. Leguisamo
10	Hermético	2	54	J. Bastías
11	Rienzi	2	54	R. Peña
12	Sonido	2	54	E. Ruíz

CUARTA CARRERA
PREMIO PALOSPAVOS (1920)
2200 metros — A las 14.45

1	Sensitivo	4	57	F. Arcuri
2	(Cabarí	4	55	J. Fernández
3	(Espiga	3	54	no corre
4	Bariloche	3	54	E. Canesa
5	Hablantín	3	53	J. Vecino
6	Ouro Preto	4	53	I. Leguisamo
7	Malvaloca	3	51	J. Garrido
8	Chelforó	3	51	no corre
9	Condenador	3	51	no corre
10	Paquitín	3	51	no corre
11	Riddle	3	51	E. Saavedra

QUINTA CARRERA
PREMIO LA MADRID
1200 metros — A las 15.15

1	Tanner	2	54	F. Arcuri
2	Long Chance	2	54	no corre
3	Capablanca	2	54	E. Ruiz
4	Pretty Annie	2	52	no corre

SEXTA CARRERA
PREMIO POMBIQUET (1921)
1000 metros — A las 15.45

1	Tangago	6	64	no corre
2	Maturrango	3	54	E. Quijano
3	Timba	3	52	V. Cassaigne
4	Hablilla	3	50	no corre
5	Radamanto	5	49	I. Leguisamo
6	Matorral	4	49	A. Lallana
7	Lanzafuego	3	48	J. Garrido
8	Galense	3	47	M. Acosta
9	Murmullo	3	46	M. di Biassi

SEPTIMA CARRERA
PREMIO RICO (1922)
1600 metros — A las 16.45

1	Barbijo	3	54	M. Acosta
2	(Kalfukir	7	54	J. Vecino
3	(Pardon	3	53	no corre
4	Condena	5	52	I. Leguisamo
5	Hablilla	3	48	E. Lema
6	Luisillo	3	47	J. Canal
7	Ñandipá	4	47	no corre
8	Lanzafuego	3	46	no corre
9	El Regente	3	45	E. Orduna
10	Chimere	3	42	M. di Biassi
11	Democrática	3	41	F. Núñez

OCTAVA CARRERA
PREMIO LA PATRIA (1923)
2500 metros — A las 16.15

1	Pashá	4	60	M. Altamirand
2	Decamps	3	55	V. Belmonte
3	Sufra!	4	53	I. Leguisamo
4	Ranquelero	3	52	no corre
5	Miseltoe	5	52	J. Cabrera
6	Sor Belén	5	52	J. Riero
7	Narval	4	49	J. Garrido
8	Marquise	3	43	M. di Biassi
9	Paquitín	3	42	M. Acosta
10	Condenador	3	41	E. Lema
11	Charlatana	3	40	R. Renovari

Las carreras de productos

POTRANCAS

Buenas anotaciones tienen las carreras destinadas a los nuevos. A continuación vamos a dar algunos informes.

La Cigarra—
Debutante, por Flores La Cigale, del stud La Juanita, al cuidado de Cornelio Fernández.
Anda bastante regular.
Aprontó en 36".

La Licorne—
Sus carreras son poco recomendables.
Aprontó en 36" 1|5.

Panterita—
La potranca del stud Abrojo ha disputado únicamente una carrera, entrando segunda.
En la oportunidad es una gran candidata.
Dirigida por J. Garrido marcó 29" 1|5.

Costa Rica—
Ha corrido una vez, haciéndolo con escaso éxito.
Aprontó en 29" 3|5.

Pintabién—
Debutó, entrando tercera de Mentirosa.
La hija de Le Temps ha realizado adelantos que permiten creer en su buena figuración.
Marcó 29" 2|5.

La Gondoliera—
En su última carrera rodó. La hija de Cad anda como para ganar.
Dominó fácilmente a una compañera en 28" 4|5.

Diáfana—
Anda regular, pero no creemos mayormente en sus medios.
Con Altamiranda aprontó en 36" 1|5.

Futileza—
Debutante, por Dusty Miller y Frívola, del stud El Palpito, al cuidado de Pedro Sánchez.
Tiene una corrida de 1'1" 2|5.
Ayer aprontó en 36".

Santa Cecilia—
Debutante, por Sangre Azul II y Cuye, del stud La Francia, al cuidado de A. Dellagiovane.
Tiene aprontes discretos.
Con E. Canessa marcó 36".

Comadrona—
Debutante, por Le Temps y La Moscowa, del stud Irlanda, al cuidado de Ambrosio Elnen.
Con J. Canal marcó 29". Anda bien.

Zizí Pompón—
Debutante, por Amsterdam y Zem Zem, del stud La Chocha, al cuidado de Bernabé Isjas.
Puede andar cerca.
Marcó 29" 3|5.

Leónica—
Debutante, por Cad y Lóbida, del stud Amateurs, al cuidado de Pedro P. Ferro. Es ligera.
Con J. Canal aprontó en 30".

POTRILLOS

Falucho—
A pesar de haber fracasado este hijo de Lord Basil, es un gran candidato.
Con F. Arcuri aprontó en 29" 1|5.

Beau Sejour—
Debutante, por Sandal y Chevening Belle, del stud Chevalier R., al cuidado de Vicente Fernández.
Tiene ejercicios muy recomendables.
Con J. Canal marcó 29". Es muy ligero.

Rostand—
Anda bastante regular.
Con Coronel marcó 36" 2|5.

Gui—
En privado anda bien, pero no responde.
Con el peón aprontó en 30".

Grifo—
Debutante, por Botafogo y Gaditana, del stud Elepe, al cuidado de Bernabé Islas.
Tiene una corrida bastante recomendable.
Marcó 29". Estará muy cerca.

Delirio—
Debutante, por Briand y Diane de Press, del stud Tres Mosqueteros, al cuidado de Antonio Quijano.
Puede conducirse bien.
A la par de Maturrango marcó 35" 4|5.

Bribón—
Su actuación es poco recomendable.
Con M. Altamiranda marcó 29" 1|5. Es el sport.

Paltoquet—
Reaparece en óptimas condiciones.
Al entraineur Maschio le merece gran confianza.
Marcó 30".

Hermético—
Debutante, por Vadakblar y Hermética, del stud Argentino, al cuidado de Fidel Lemos.
No vale gran cosa.
Con J. Bastías aprontó en 42".

Rienzi—
Debutante, por Diamond Jubilee y Rosse, del stud La Martingala, al cuidado de Segundo Peña.
Puede estar en los puestos de preferencia.
Con R. Peña aprontó en 35" 2|5.

Sonido—
De acuerdo con sus performances, el pupilo del stud Condal es el candidato obligado. El hijo de Sangre Azul conserva su estado.
Con E. Ruiz trabajó al freno.

TA-BA-RIS
?

PARA CALENTAR BAÑOS

el uso del gas es el modo más práctico, por su rapidez y economía. Un baño caliente puede ser preparado por medio de la aplicación del gas, a cualquier hora, en 10 o 15 minutos, con sólo un gasto de 8 a 10 centavos, el baño de lluvia y de 15 a 20 centavos el de inmersión.

La Compañía instala un Calentador de Baño con su cañería correspondiente, garantizado por dos años, pagadero en 12 cuotas de $ 20.— m/n. c/una.

COMPAÑIA PRIMITIVA DE GAS - ALSINA 1169

Coop. T. 110 - Central — U. T. 4760 - Rivadavia

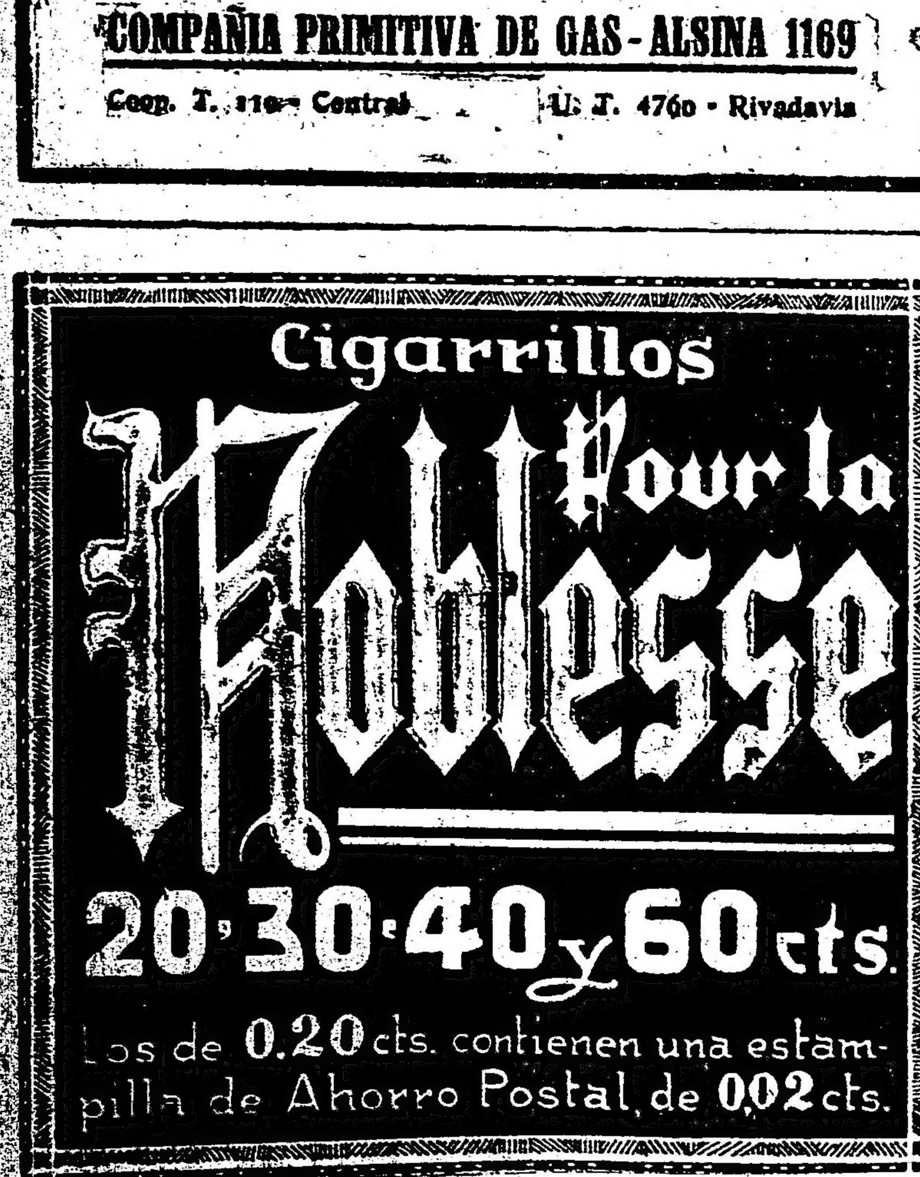

Pronósticos de la prensa para la reunión de mañana en Palermo

	1a. carrera	2a. carrera	3a. carrera	4a. carrera	5a. carrera	6a. carrera	7a. carrera	8a. carrera	MES DE ABRIL Gan.	Plac.	N. c.	Gan.	Plac.	N. c.
LA EPOCA	Iniciador	Panterita	Sonido	Bariloche	Tanner	Maturrango	Barbijo	Decamps	41	35	11	7	5	0
Ultima Hora	Pórfido	Panterita	Falucho	Bariloche	Tanner	Galense	Barbijo	Decamps	49	31	11	9	4	1
El Diario	Attaché	Panterita	Sonido	Bariloche	Tanner	Galense	Barbijo	Decamps	48	29	8	7	3	0
Tit Bits	Pórfido	Panterita	Rostand	Bariloche	Tanner	Galense	Barbijo	Decamps	45	32	8	8	2	0
El Telégrafo	Iniciador	Panterita	Sonido	Bariloche	Tanner	Galense	Luisillo	Decamps	42	34	12	7	3	0
El Tiempo (Córdoba)	Your Star	Panterita	Falucho	Bariloche	Tanner	Radamanto	Barbijo	Decamps	40	31	12	7	5	0
La Unión	Your Star	Panterita	Falucho	Bariloche	Tanner	Radamanto	Barbijo	Decamps	40	31	12	7	5	0
Sport (La Plata)	Your Star	Panterita	Falucho	Bariloche	Tanner	Radamanto	Barbijo	Decamps	40	31	12	7	5	0
Caras y Caretas	Your Star	Panterita	Falucho	Hablantín	Tanner	Galense	Luisillo	Sufra!	39	36	14	2	7	2
La Razón	G. Colorada	Panterita	Falucho	Hablantín	Tanner	Galense	Luisillo	Marquise	38	33	13	7	5	0
Palermo	G. Colorada	Panterita	Falucho	Hablantín	Tanner	Galense	Barbijo	Decamps	38	29	15	8	3	0
Il Roma	Iniciador	Panterita	Sonido	St. Jorge A.	Tanner	Maturrango	Barbijo	Decamps	37	29	12	6	4	0
Guarino	Pórfido	Diáfana	Falucho	Hablantín	Tanner	Lanzafuego	Luisillo	Marquise	36	31	21	5	5	2
La Tarde (La Plata)	Iniciador	Panterita	Grifo	Briddle	Tanner	Radamanto	Condena	Narval	35	34	16	3	5	0
Le Courrier de La Plata	Pórfido	Panterita	Falucho	Ouro Preto	Tanner	Galense	Barbijo	Decamps	35	34	11	7	5	1
El Argentino (La Plata)	Iniciador	La Cigarra	Grifo	Riddle	Tanner	Maturrango	Chimere	Narval	35	29	22	6	5	2
El Heraldo (Belgrano)	Iniciador	Panterita	Falucho	Hablantín	Tanner	Galense	Barbijo	Marquise	35	29	22	5	1	0
El Diario Español	Iniciador	Picaramía	Rostand	Sensitivo	Tanner	aMturrango	Barbijo	Decamps	33	24	14	7	3	1
O'Balilla	G. Colorada	Panterita	Sonido	Hablantín	Tanner	Murmullo	Barbijo	Sufra!	31	35	22	3	3	2
La Voz Argentina	G. Colorada	Panterita	Sonido	Hablantín	Tanner	Murmullo	Barbijo	Sufra!	31	35	20	3	3	3
Fray Mocho	Espinosa	Picaramía	Sonido	Malvaloca	Tanner	Tangage	Habililla	Sor Belén	31	24	13	4	2	1
La Patria degli Italiani	Espinosa	Picaramía	Sonido	Riddle	Tanner	Timba	Condena	Narval	29	28	14	4	1	2
Giornale d'Italia	Sforza	Picaramía	Sonido	Malvaloca	Tanner	Murmullo	Democrática	Paquitín	29	28	14	5	3	2
País Libre	Ortigal	Pintabien	Sonido	Malvaloca	Tanner	Radamanto	Chimere	Decamps	27	27	13	3	2	2
La Voz	El. Monje	La Cigarra	Sonido	Bariloche	Tanner	Radamanto	Condena	Narval	25	18	12	2	3	0

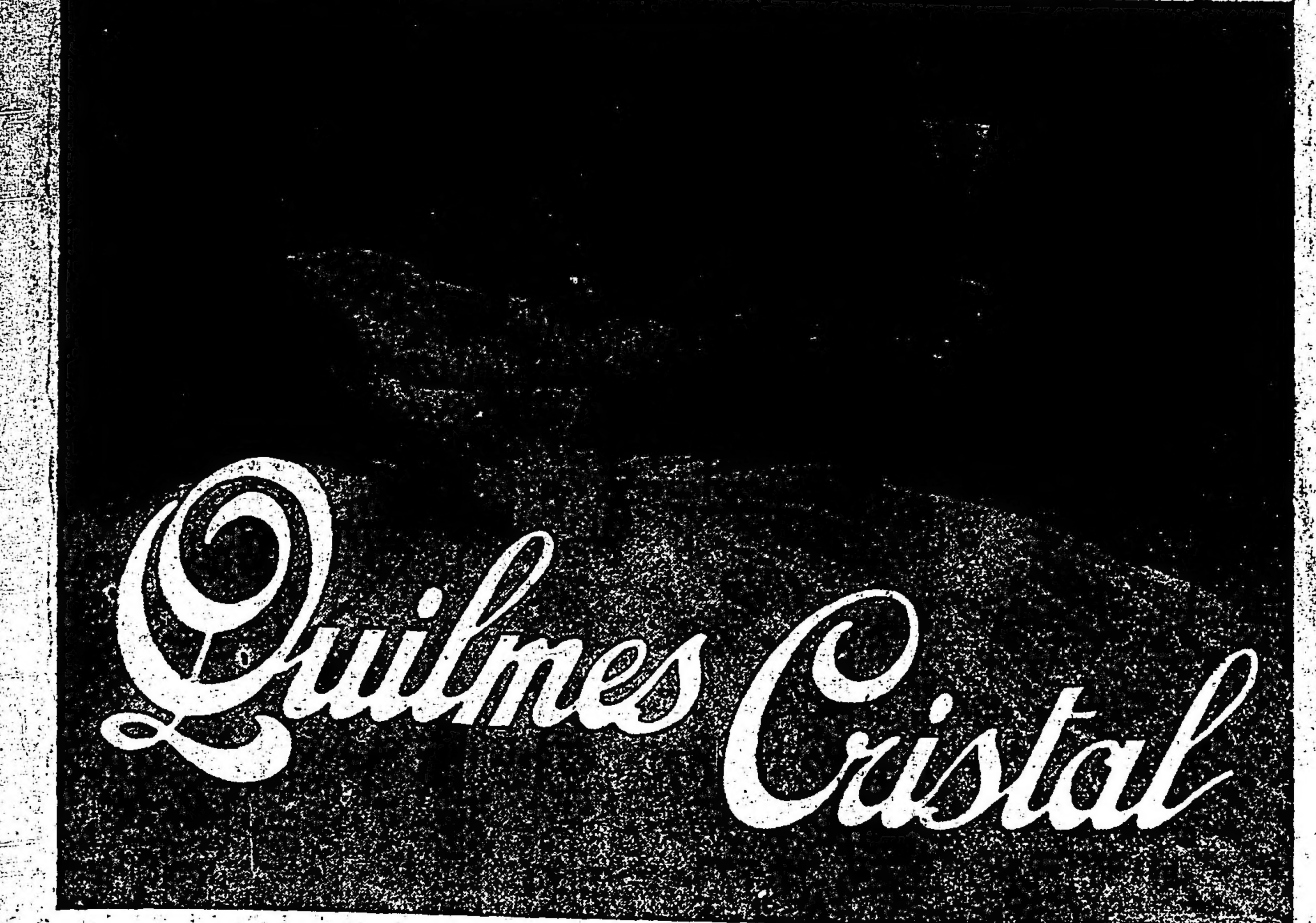

Caballos recomendados

1a. carrera: Iniciador-Gorra Colorada
2a. „ Panterita-La Gondoliera
3a. „ Sonido-Grifo
4a. „ Bariloche-Hablantín
5a. „ Tanner-Capablanca
6a. „ Maturrango-Radamanto
7a. „ Barbijo-Luisillo
8a. „ Decamps-Condenador

Hemos oído decir

—Que Iniciador hará su debut convenientemente preparado y con ejercicios como para ganar.

—Que Gorra Colorada, en su ejercicio de esta mañana aprontó en forma muy satisfactoria.

—En Pórfido es el dato que se conversa entre todos los profesionales.

—Que Attaché reaparece en condiciones de poder ganar.

—Que Panterita es la mejor candidata entre las potrancas.

—Que Gondoliera aprontó esta mañana muy lijero.

—Que entre Sonido y Falucho se van a dividir las opiniones en la de potrillos.

—Que el debutante Grifo cuenta ejercicios muy recomendables.

—Que Beau Sejour es un debutante que producirá una excelente carrera.

—Que Hablantín merece gran confianza a su entraineur.

—Que Bariloche mejorará notablemente su última carrera.

—Que Riddle puede ser el encargado de un buen dividendo.

—Que Tanner debe obtener una nueva y fácil victoria.

—Que si Capablanca, a último momento desertara, Long Chance correría por el segundo puesto.

—Que en el handicap de velocidad se conversan varios datos.

—Que Maturrango es uno de ellos.

—Que Radamanto reaparece en condiicones de conducirse como en sus mejores tiempos.

—Que Galense está en plena forma [illegible]

—Que en el handicap de la milla, Barbijo a pesar de los kilos que dispensa, ha de poder imponerse nuevamente.

—Que Luisillo reaparece sin grandes aprontes a la vista.

—Que en el handicap final parece destacarse Decamps.

—En Paquitín y Condenador por los kilos que recibe pueden estar muy cerca de los ganadores.

Charmingüina recorrió 1500 metros en 1'33"

Parece que la hija de Charming quiere volver por sus prestigios.

Hoy, dirigida por J. Riero, Charmingüina fué corrida en 1500 metros, marcando el buen tiempo de 1'33".

Gabacha fué ensayada en 1500 metros

La hija de Amsterdam, que no ha realizado hazaña digna de mención en su paso por las pistas, está muy bien preparada.

Dirigida por F. Arcuri, Gabacha fué ejercitada esta mañana en 1500 metros, marcando 1'34" 2|5.

Místico fué floreado en 2.000 metros

El regular hijo de Craganour que se ha puesto muy lindo con el breve reposo que se le ha dado, reaparecerá en el clásico Otoño o en el Miguel Cané.

Místico fué floreado esta mañana en 2.000 metros, marcando 2'8" 2|5, pero su final fué buenísimo.

Préstamo produce buenos ejercicios en privado

El hijo de Don Dinero no responde en público a sus buenos ejercicios en privado.

Con el jockey Tedeschi, Préstamo cubrió hoy 1.000 metros en el buen tiempo de 1' 1|5.

Tin Tan disputará un handicap de fondo

En lo sucesivo a esta hija de Cyllene se le destinará las carreras de aliento, pues su entraineur le reconoce condiciones para esa clase de pruebas.

Dirigida por M. Di Biassi, Tin Tan cubrió hoy 2.500 metros en floreo, marcando 2'42".

Parola será anotada esta noche

Como la hija de Saint Wolf está en inmejorables condiciones de preparación, su caballeriza ha decidido anotarla esta noche.

Dirigida por J. Vecino, Parola cubrió hoy 1.500 metros en 1'34" 1|2, rematando con bríos.

Sandokán fué corrido en la milla

Está corriendo muy bien este hijo de Flores y no será de extrañar que obtenga un triunfo en uno de sus próximos encuentros.

Sandokán, dirigido por J. Vecino, produjo esta mañana una buena corrid aen 1.600 metros, al marcar 1'40" 1|5.

Doria está en condiciones de triunfar en cualquier prueba

Dada la buena performance que produjo este hijo de Saint Wolf en su última presentación, creemos que se encuentra en condiciones de triunfar en cuelquier prueba.

Doria, dirigido por M. Coronel, fué trabajado en 1.000 metros, marcando a voluntad 1'1" 1|5.

Hipódromo de San Martín

Con un programa nutrido de inscripciones y por lo tanto lleno de interés, se anuncia para mañana una extraordinaria reunión matutina en este hipódromo:

COMPETIDORES Y MONTAS PARA LA REUNION DE MAÑANA

PRIMERA CARRERA

1.400 metros — **a las 8.30**

1 Miguel Angel II, 56, A. Croce
2 El Macno, 54 X. X.
3 Un Tanto, 54 A. Aguilera
4 Entrevero XII, 54 J. M. Pena
5 Burgano, 53 P. Nievas
6 Don't, 53 L. Barcena
7 Jaleo, 52 J. A. Andrade
8 Din, 52 J. Arlandini
9 Toto XII, 50 R. Panedo
10 Dabiniocca, 50 A. Rosso
11 Paddy, 50 D. Villamayor
12 El Baron, 50 R. Sanchez
13 Day By Day, 50 S. Greme
14 Salamero, 50 E. Acevedo
15 Seisen, 50 R. Martinez
16 Rienda, 48 P. Lencetti

SEGUNDA CARRERA

1.500 metros — **a las 9.00**

1 Tanto, 57 A. Aguilera
2 Olivero, 54 no corre
3 Nativo, 54 A. Torres
4 Florestal, 53 X. X.
5 Abolengo, 52 A. Croce
6 La Bastille, 52 X. X.
7 Silbato, 52 X. X.
8 Glisseur, 52 E. Caballero
9 Faquir, 52 L. Barcena
10 Resero, 52 R. Argiro
11 Latifudino, 51 R. Sanchez
12 Nitrique, 51 D. Cancellaro
13 Primaveral, 51 P. Ibarra
14 Sensato, 51 J. Arlandini
15 Justita, 49 X. X.
16 Torreja, 49 D. Fernández
17 Presuntuosa 48 O. Solari

TERCERA CARRERA

1.300 metros — **a las 9.30**

1 Fracturado, 56 F. Andreoni
2 Manchego, 56 J. Chicarro
3 Colo Colo, 56 E. Garcia
4 Palantelen, 54 A. Aguilera
5 Pobre Cosa, 54 A. Gómez
6 Chiclanero, 54 A. Lhuiller
7 Fuego Fatuo, 54 X. X.
8 Betise, 54 R. Argiro
9 Hebron, 54 J. Toledo
10 Patitranco, 54 J. Martínez
11 Robin Red, 54 J. Arlandini
12 Mi Pollo, 54 M. de Lara
13 Nogalina, 54 N. Olmos
14 Luz Electrica, 52 P. Ibarra
15 Oh Yes, 52 X. X.
16 Chispita, 52 J. Andrade
17 Marmara, 52 X. X.

CUARTA CARRERA

1.000 metros — **a las 10.00**

1 Peregrino, 58 A. Aguilera
2 Porvenir, 57 J. Andrade
3 Bay Rum, 57 M. Reparaz
4 Don Emilio, 56 A. Rossi
5 Intrigante II, 52 R. Panelo
6 Jocoli, 50 A. Croce
7 Sarsfield, 49 J. M. Pena
8 Pita III, 49 dudosa
9 Petit Gris, 48 M. de Lara
10 Venenoso, 47 D. Fernández
11 India Rubia, 46 P. Ibarra
12 El Francesito, 45 J. Pierri
13 Musmon, 44 E. Caballero

QUINTA CARRERA

2.300 metros — **a las 10.30**

1 El Cobre, 60 A. Lhuiller
2 Judas, 54 M. Reparaz
3 Girasol, 52 N. Olmos
4 Tesonero, 54 P. Dufour
5 Magnífico, 49 A. Croce
6 Norabuena, 48 X. X.
7 Negocio, 48 M. Gongora
8 Apoliyao, 46 P. Nievas
9 Gracelles, 45 R. Panelo
10 Microbio II, 45 D. Wadia
11 Quintuay, 41 X. X.
12 Oberdan, 41 E. Acevedo

SEXTA CARRERA

1.600 metros — **a las 11.00**

1 Bergantin, 57 P. de la Cruz
2 Sangre Fuerte, 57 S. Greme
3 Antaño, 57 A. Lhuiller
4 Gorgorito, 53 A. Irusta
5 Arc en Ciel, 53 X. X.
6 Principal, 53 A. Adoue
7 Sello, 53 R. Sanchez
8 Clarinete, 53 X. X.
9 Giovanotto, 53 M. Reparaz
10 Flor de Fango, 53 J. Martinez
11 Sonajero, 51 J. M. Pena
12 Rumor, 50 A. Oubiña
13 Entrevero XII, 50 X. X.
14 My Victory, 50 P. Ibarra
15 Tefe,, 50 D. Fernández
16 Heligoland, 48 J. Toledo
17 Piola, 48 D. Pescader

SEPTIMA CARRERA

1.300 metros — **a las 11.30**

1 Lengua Larga, 55 R. Martínez
2 Petit Poupee, 52 E. Caballero
3 Diana, 47 X. X.
4 Luz Eléctrica, 45 X. X.
5 Ojeriza, 51 A. Lhuiller
6 Gijona, 50 A. Croce
7 Saboyana, 50 R. Sanchez
8 Alferia, 49 M. de Lara
9 Piolita, 4 9A. Torres

---

10 Rienda, 48, P. Lencetti
11 Olegeira, 48 C. Ferrari
12 Cuzquita, 47 D. Villamayor
13 Osa Mayor, 47 J. Toledo
14 Desposada, 47 O. Solari
15 Estigia, 47 X. X.
16 La Lechera, 45 P. Nievas

Hipódromo de La Plata

COMPETIDORES Y MONTAS PARA LA REUNION DE MAÑANA

PRIMERA CARRERA

1600 metros — **A las 13.15**

1 Saint Goar, 55 k., P. Orcajada
2 Padischá 55, M. Vlignatti
3 Alma Tadema 55, S. Guastavino
4 Cross Cross 55, P. Cuchinelli
5 Saeta 55, R. Rodríguez
6 Avichucha 53, A. Falcetti
7 Marimacho 53, X. X.
8 Poca Ropa 53, B. Perna
9 Wike Girl 53, E. Peñaloza

SEGUNDA CARRERA

1400 metros — **A las 13.50**

1 Zuna, 55 k., P. Orcajada
2 Elisa 55, J. J. Dolan
3 Flamante 55, N. López
4 Yo Lía 55, M. Vignatti
5 Tía 55, C. Capra
6 Oblicua 55, P. Cuchinelli
7 Mecha 55, A. Falceti
8 Cortesana 55, X. X.
9 La Querencia 55, J. F. Goyeneche
10 Pisa Moreña 55, E. Peñaloza
11 Polaina 55, X. X.
12 Arica 55, J. R. Cabrera
13 Cuchilla 55, C. Donatto

TERCERA CARRERA

1000 metros — **A las 14.25**

1 Náutico, 54 k., E. Peñaloza
2 Montano 54, P. Cuchinelli
3 Robespierre 54, J. J. Dolan
4 Limón 54, M. Vignatti
5 Bleriot 54, P. Orcajada
6 Juan Sin Ropa 54, S. Guastavino
7 Corona 52, N. López
8 Paisana 52, N. N.
9 Betina 52, A. Falcetti
10 Diastasa 55, J. F. Goyeneche
11 Guinguette 52, dudosa

CUARTA CARRERA

1500 metros — **A las 15**

1 Bienvenida IV, 55 k., A. Falcetti
2 Tala 55, X. X.
3 Chalupa 54, B. Perna
4 San Guillermo 54, N. López
5 Chocio 53, J. Alonso
6 Mascarilla 52, J. R. Cabrera
7 Pehuajó 52, J. J. Dolan
8 Atala 50, A. Maciel

QUINTA CARRERA

1400 metros — **A las 15.35**

1 Armel, 57 k., N. López
2 Nopalito 57, P. Cuchinelli
3 My Fly 55, B. Perna
4 Pial de Volcao 54, J. J. Dolan
5 Islote 53, R. Rodríguez
6 Michiot 53, C. Capra
7 Con Garbo 51, J. F. Goyeneche
8 Blarney 51, M. Vignatti
9 Rebenque 50, E. Guzmán

SEXTA CARRERA

1600 metros — **A las 16.10**

1 Wrangel, 55 k., P. Orcajada
2 Prefecot 55, M. Vignatti
3 Barefoot 54, R. Apa
4 (Polipí 53, S. Guastavino
5 (Oblicua 51, A. Baistroqui
6 Suerte Clavada 52, P. Cuchinelli
7 Boladita 50, E. Guzmán

SEPTIMA CARRERA

2000 metros — **A las 16.45**

1 Desdeñosa, 57 k., P. Cuchinelli
2 Nut Cracker 57, J. Ger
3 Sensitivo 57, E. Saavedra
4 Solferino 54, J. F. Goyeneche
5 Pial de Volcao 52, J. J. Dolan
6 El Loco 51, E. Peñaloza

Nuestros favoritos serán los siguientes:

1a. carrera: Saeta-Saint Goar
2a. „ Tía-Mecha
3a. „ Montano-Carona
4a. „ Cholo-Bienvenida
5a. „ Pial de Volcao-Nopalito
6a. „ S. Clavada-Barefoot
7a. „ Solferino-Nut Cracker

Hipódromo de Temperley

Promete resultar interesante la reunión de carreras que se efectuará mañana en el hipódromo de Temperley. Las inscripciones son de primer orden, como para que puedan presenciar los aficionados finales reñidos.

"LA EPOCA"

CINEMATOGRAFOS

GRAND SPLENDID THEATRE — Santa Fe 1860. — Hoy, a las 16: Harold Lloyd (Lucas Cacaseno) en Más vale llegar a tiempo; a las 16.30 y 21: Heridas de los celos; a las 17.30 y 22: Gente cinc; a las 18.30: "rendez vous social" y 23: Geraldina lo arregla todo.

PALACE THEATRE — Corrientes 757.— Hoy, a las 15: Estrenos cómicos y Más vale llegar a tiempo; a las 16.30 y 21.30: Heridas de los celos; a las 17.20 y 22.45: Una mujer de París; a las 18.30: Sección selecta: Pathé Journal y Geraldina lo arregla todo.

CRYSTAL PALACE — Corrientes 1550. Hoy: Las tres de la mañana, El ratoncito blanco, La dama de Chez Maxim.

REAL CINE — Esmeralda 425. — Hoy, a las 15: La muerte; a las 15.50 y 20.50: Inocencia; a las 16.40 y 21.40: sección cómica; a las 17.20 y 23.20: El ciudadano Wyoming; a las 18.20 y 22.25: El cow-boy y la dama.

EMPIRE THEATRE — Corrientes y Maipú. — Exito de la vedette Odette Florelle y últimas funciones de Isabelita Ruiz. — A las 15.10: Usted está en peligro; a las 16.10: La bataille; a las 17.30, El caballero de Wyoming e Isabelita Ruiz; a las 18.30: Qué quieren las mujeres; a las 21: Estreno cómico; a las 21.30: El caballero de Wyoming; a las 22.30: La bataille e Isabelita Ruiz.

SAN MARTIN — Esmeralda 265. — Hoy, a las 16: Los celos de la amazona; a las 16.50 y 21: El salteador de afectos; a las 17.40 y 22: oKenigsmark.

SELECT — Suipacha 472. — Hoy: La pantera blanca; a las 18.20 y 22.15: Casarse es resignarse; a las 23.10: Con el poder de una rosa.

SELECT LAVALLE — Lavalle 921. — Hoy: El ciudadano de Wyoming; La intrusa; El mentecato. Dos orquestas: Jazz Band y clásica.

GENERAL BELGRANO — Cabildo 2165. Hoy, a las 16 y a las 20.45: Cómicas; a las 16.30 y 21.30: La eterna pregunta; a las 18.30 y 22.20: A media noche; a las 18.30 y 23.20: Los colonizadores.

ELECTRIC PALACE — Lavalla 836. — Hoy: Usted está en peligro, Inocencia, Ana Q. Nilson. El cow-boy ya la dama.

TEATRO PRINCESA — Suipacha 460. — [illegible] desde las 14: De vuelta al mundo, El ciudadano de Wyoming, Universal atracción, Pathé Journal 2|3 y El cow boy y la dama.

GAUMONT THEATRE — Rivadavia 1635. Hoy, a las 16: Sección cómica; a las 16.20 y 21: Los celos de la mazona; a las 17.20 y 23: El salteador de afectos; a las 18.20 y 23: Cásate y verás.

SOLEIL PALACE — Corrientes 3150.— Hoy: Variado programa.

PETIT SPLENDID — Libertad 976. — Hoy, a las 17.30 y 22: Cásate y verás; a las 18.30 y 23: Una mujer de París.

SELECT BUEN ORDEN — Bernardo de [illegible] El cristiano, La mujer triunfa, La señorita diputada, El séptimo sheriff, Esperanza.

CINE CATALUSA — Carrientes 2046-52. Hoy: Una dama de calidad. El nombre deshonrado. El secreto de polichinela, La dulce tutela.

CINE ELITE — Cabildo 3241. — Hoy: Por qué vuelven a casarse las mujeres, Nido de avispa, Uno de su pueblo natal.

THE AMERICAN PALACE — Córdoba y Callao. — Hoy, a las 18.15 y 22.40: La tragedia del amor; a las 17.20 y 21.40: Labios sellados.

IMPERIAL CINE — Cangallo 771.—Hoy: Gancho y escalera, Felicidad a la moda, Tentación, No os caséis por dinero.

MIGNON PALACE — Juramento 2433.— Hoy: Esposas de hombres pobres; Ratoncito blanco, El incendio de media noche.

ESLAVA — Suipacha 686. — U. T. Libertad 0889. — Espectáculos altamente morales y especiales para familias.

CINE COLON DE FLORES—Nazca 123. —Diariamente estrenos. Variado y selecto programa cinematográfico.

CINE MODERNO — Hoy, tarde y noche: Variado programa, todos los días estrenos.

COMPETIDORES Y MONTAS PARA LA REUNION DE MAÑANA

PRIMERA CARRERA

Distancia 1.200 metros—A las 9.00

1 Mederic 59, X. X.
2 Plumazo 57, X. X.
3 Valgris 56, R. Duarte.
4 Cerdeña 55, J. Garrido.
5 Aníbal II 55, J. Morera.
6 Cañón 54, F. Pérez.
7 Marietta 54, F. Andreoni.
8 Lausing 54, D. Delgado.
9 Jorge Ferro 52, J. Lapistoy.
10 Spécula 51, O. Solari.
11 Chapino 50, J. Farias.
12 Granadero II 50, E. Solari.

SEGUNDA CARRERA

Distancia 1.300 metros—A las 9.30

1 Fonti 56, D. Delgado.
2 L'Origán 56, J. Lapistoy.
3 Nublado 56, X. X.
4 Siulnas 56, O. Solari.
5 Porvenir 56, J. Andrade.
6 Oeste 56, X. X.
7 Din 56, X. X.
8 Contramano 56, V. Monte.
9 Hernán Cortés 56, J. Pérez.
10 Glisseur 56, G. Quinteros.
11 Omisión 54, J. Garrido.
12 Trinchera 54, F. Villafañe.
13 Half a Chance 54, P. Delfino.
14 Fleur du Mal 54, J. Morera.

TERCERA CARRERA

1 Gualicho 56, J. Farias.
2 Mistongo 56, D. Delgado.
3 Bastonero 56, O. Solari.
4 Brulote II 56, G. Quinteros.
5 Ragazzo 56, X. X.
6 Lock Out 56, J. Morera.
7 Nomansland 56, N. Vivas.
8 Waterfall 56, S. Ríos.
9 La Pompa 54, J. Lapistoy.
9 Doña Adela 54, X. X.
10 Profesora 54, R. Marin.
11 Ciriaca 54, A. Suárez.
12 Redentora 54, J. Raggio.

CUARTA CARRERA

Distancia 1.400 metros—A las 1[illegible] 00

1 Impromptu 56, F. E. Pérez
2 Cylleval 54, J. Brindo.
3 La Trilla 54, J. Farias.
4 Romanoff 54, O. Solari.
5 Criollito 53, X. X.
6 Tigris 51, J. Morera.
7 Abesse 51, X. X.
8 Machito 49, D. Nápoli.
9 Gentleman 48, R. Debonis.
10 Algeria 48, J. Orbea.
11 Gorgorito 48, X. X.
12 Trapisonda 48, X. X.
13 Peggie 48, D. Delgado.
14 Boa 48, J. Garrido.
15 Batelera 48, H. Corvalán.

QUINTA CARRERA

Distancia 1.000 metros—A las 11.00

1 Bien 57, O. Solari.
2 Lagartijo 57, E. Solari.
3 Almagro 57, J. Lagomarsino.
4 Preclaro 57, T. Meyer.
5 Irónico 57, F. Villafañe.
6 Chanilao 57, J. González.
7 Marmitón 57, J. Raggio.
8 (Almogovar 57, F. M. Alarcón.
9 (True Blue 55, H. Corvalán.
10 (Zafa Real 55, X. X.
11 Griseta 55, J. Lapistoy.
12 Tina II 55, R. Marin.
13 Naviña 55, G. Quinteros.
14 Tarantella 55 X. X.
15 Alferecia 55, J. Morera.
16 Contramano 54, V. Monte.
17 Negrito 54, J. Torres.
18 Legionario 54, D. Delgado.

SEXTA CARRERA

Distancia 1.300 metros—A las 11.30

1 Le Bleu 56, A. Polola.
2 Apoliyao 56, J. Pérez.
3 (Delfín II 56, T. Meyer.
4 (Yuyo Moro 56, A. Rossi.
5 Cayó Nieve 54, E. Solari.
6 Iodo 53, J. Raggio.
7 Almogovar 53, F. M. Alarcón.
8 Nel Disco 53, G. Quinteros.
9 Toledano 53, F. Villafañe.
10 Gorgorito 53, X. X.
11 Culebrón 53, O. Solari.
12 Oeste 50, X. X.

SEPTIMA CARRERA

Distancia 1.800 metros—A las 12.00

1 Juglar 57, J. Morera.
2 Ginés 57, H. Corvalán.
3 Tte. Lugones 57, G. Quinteros.
4 (Tableau 57, O. Solari.
5 (Ardagh 55, X. X.
6 Dionea 55, F. Villafañe.
7 Inti 54, J. Orbea.
8 Campo Abierto 54, A. Suárez.
9 Yuyo Moro 54, T. Meyer.
10 Prisco 54, F. Pérez.
11 The Boy 53, J. Farias.
12 Marback 51, F. M. Alarcón.
13 Matalobos 51, D. Delgado.
14 Din 48, X. X.
15 Apoliyao 54, F. Pérez.

Hipódromo Independencia

COMPETIDORES Y MONTAS PARA LA REUNION DEL DOMINGO 27 DE ABRIL

Primera carrera, 1200 metros

1 Unelen 56, C. Alvarez
2 Nat Gould 56, H. Mansilla
3 Gloria 54, F. T. Rodríguez
4 Amarante 54, X. X.
5 Alzaprima 54, P. L. Grigera
6 Elegant 54, S. Dioses (ap.)
7 Gota Gorda 54, F. M. Oubiña ap.

Segunda carrera, 1100 metros

1 Humo 54, H. Mansilla
2 Mineval 54, S. U. Morales
3 Agresor 54, X. X.
4 Alegrón 54, P. L. Grigera
5 Currito 54, G. de Palma
6 Gran Cocola 54, X. X.
7 (Chatelet 54, A. Vidal
8 (Aglaya 52, F. M. Oubiña ap.
9 Ojo Alegre. 54, L. Pujol
10 Cardo Azul 54, A. A. Gómez
11 Antibes 52, X. X.
12 Bolena 52, O. Morales ap.
13 Esthercita 52, F. T. Rodríguez

Tercera carrera, 1400 metros

1 Rubicón 56, F. M. Oubiña ap.
2 Palikao 53, F. T. Rodríguez
3 Cretino 53, H. Mansilla
4 Billetuda 51, no corre
5 Kábila 51, G. de Palma
6 Omará 50, X. X.
7 Saint Ives 50, F. M. Oubiña ap.
8 Melin-coé 50, X. X.

Cuarta carrera, 1300 metros

1 Taimada 58, F. M. Oubiña ap.
2 Piragua 52, L. Pujol
3 Araca 50, G. de Palma
4 Billetuda 44, O. Morales ap.
5 Entreverada 43, J. Barbeito ap.

Quinta carrera, 2000 metros

1 Chaperón 60, P. L. Grigera
2 Charmful 58, F. T. Rodríguez
3 Copetón 57, no corre
4 Pandour 53, X. X.
5 Telilla 52, S. U. Morales
6 Fantin Latour 50, G. de Palma
7 Lujoso 48, F. M. Oubiña ap.
8 Castellana 47, O. Morales ap.
9 (Guante Blanco 46, dudoso
10 (Just in Time 42, X. X.
11 Estero 45, A. Vidal
12 Bugler 43, no corre
13 Gatuno 40, L. Calcagno ap.

Sexta carrera, 1200 metros

1 (Silfo 55, F. T. Rodríguez
2 (Ramadan 55, A. A. Gómez
3 Látigo 55, X. X.
4 Cinco y Cinco 55, G. de Palma
5 Pimpón 55, C. Alvarez
6 El Pollo 55, X. X.
7 Prevenido 55, L. Pujol
8 Tejón 55, H. Mansilla
9 Avalanche, 53, S. U. Morales

Séptima carrera, 2500 metros

1 Marcelaino 63, S. U. Morales
2 Defender 58, F. T. Rodríguez
3 Copetón 58, H. Mansilla
4 Lutón 52, G. de Palma
5 Lujoso 49, no corre
6 Bugler 44, O. Morales ap.

ESPECTACULOS PUBLICOS

TEATROS

COLON — Temporada oficial 1924.— Maestros directores: G. Marinuzzi, E. W. Korngold, E. Cooper, V. Bellezza, A. Toni y G. Santini Figurando en el elenco Gilda Dalla Rizza, Nina Koshetz, María Zamboni, Estefanía Dandolo, Gabriela Besanzoni, Eugenia Jabovich, Luisa Bertana, Ana Gramegra, Miguel Fleta, Julio Crimi, Luis Minghetti, Segismundo Zalevsky, José Segura Tallien, Víctor Damiani, Julio Cirino, Kapiton Zaprojetz, Paul Payan, Miguel Fiore, Gino Devecchi, Atilio Muzio y otros elementos de valla.

Queda abierto el abono a 30 funciones nocturnas y a 10 matinées de domingos y días festivos.

Inauguración de la temporada, el 17 de mayo. Segundo espectáculo, Gran compañía de bailes rusos Pavley-Oukrainsky.

ODEON — Compañía argentina Camila Quiroga. — Hoy, a las 16.30: La divisa punzó; a las 21: El castigo de amar.

COLISEO — Compañía italiana del Grand Guignol. Director, Comm. Alfredo Sainati. — Hoy, a las 18: Porta Chiusa, Seta o Colone; a las 21: Fine, Il Bavaglio, Lo Zio Publio.

CERVANTES — Compañía oficial del Teatro Español de Madrid. Teatro clásico, romántico y contemporáneo, comedias de magia. — Hoy, a las 16.30: Los intereses creados; a las 21.15: Cyrano de Bergerac.

CERVANTES — Compañía vienesa de operetas. Dirección: maestro Leo Fall. Conjunto insuperable, presentación lujosísima. Debut, día 10 de mayo. En la administración del teatro están abiertos los abonos siguientes para esta compañía:

Noche: A 10 primeras, o sea a la primera representación de cada opereta del repertorio. Palcos bajos y balcón, $ 600; palcos principales, $ 375; altos, $ 250; platea, $ 120; tertulia principal 1a. fila, $ 90; id alta, 1a. fila, $ 60. — A 16 matinées: 8 jueves y 8 sbados de moda: palcos bajos y balcón, $ 800; principales, $ 480; altos, $ 300; platea, $ 160; tertulia principal, $ 112; id alta, 1a. fila, $ 80. — A 8 matinées de domingos: palcos bajos y balcón, $ 480; principales, $ 300; altos, $ 200; platea, $ 96; tertulia principal 1a. fila, $ 72; alta 1a. fila, $ 48.

POLITEAMA ARGENTINO — Compañía de operetas alemanas. Dirección, G. Urban. Debut el 29 de abril.

MARCONI — Compañía argentina de dramas y comedias Angelina Pagano. — Hoy, a las 17.30: El grito del corazón; a las 21.30: Montmartre.

SMART — Corrientes 1283. — Compañía argentina Blanca Podestá. — Hoy, a las 17.30 y a las 21.15: Exhibición biográfica de todos los grandes personajes creados por Pablo Podestá: Tierra baja. El alma desnuda; Oración espiritual a cargo del poeta Carlos Ravier.

OPERA — Corrientes 860. — Compañía italiana de operetas de Clara Weiss. — Hoy, a las 21: Le campane di Corneville.

NUEVO — Corrientes 1530. — Compañía argentina de comedias Roberto Casaux. — Hoy, a las 21.15: Mi Otro Marido, Giacomo.

ARGENTINO — Compañía cómica argentina Florencio Parravicini.—Hoy, a las 21.15: Por un tubo y... ni Deuda Que no se Pague.

VICTORIA — Compañía española de zarzuelas. Dirección: Amadeo Vives. — Hoy, a las 18: La canción del olvido; a las 21.15: Doña Francisquita.

AVENIDA — Gran compañía dramática española Enrique Borrás. — Hoy, a las 17 y a las 21.30: El místico.

NACIONAL — Corrientes 960.—Compañía de sainetes, comedias y dramas. Director: P. E. Carcavallo. — Hoy, a las 18, a las 21 y a las 23.15: Todo el Año es Carnaval. A las 22.15: El Botonazo.

APOLO — Compañía nacional de comedias y sainetes Leopoldo Simari. — Hoy, a las 18.20, a las 21 y a las 23.15: El guarda Uo. 13; a las 22.15: El cacique Cruzú Cuatiá.

SARMIENTO — Compañía de sainetes y comedias César Ratti. — Hoy, a las 18.15, a las 21 y a las 23: Un autor en busca de seis personajes. A las 22: Tus Besos Serán Míos.

BUENOS AIRES — Compañía de comedias, sainetes y revistas Muiño-Alippi. — Hoy, a las 18.15 y a las 22.15: El tigre de los llanos; a las 21 y a las 23.15: La última del año.

MAIPO — Esmeralda 443.—Compañía Dealessi - Morganti. — Hoy, a las 18.15, 21 y 23.15: ¡Ya cayó el chivo en el lazo!; a las 22.15: ¡Yo soy así.

LICEO — Rivadavia esq. Paraná. — Compañía argentina Luis Arata. — Hoy, a las 17.30: Las curas milagrosas; a las 21.15: El santo milagroso, Noialtri Zenexel semmo cosci... (Los genoveses somos as).

COMEDIA — Compañía española de revistas, comedias y zarzuelas. — Hoy, a las 17 y a las 22: Las vírgenes eternas; a las 18, a las 21 y a las 23: Buenos Aires embataclanado.

MAYO — Compañía cómica española Julio Sanjuan. — Hoy, a las 18 y a las 22.15: La dichosa honradez; a las 21.15: Los milagros del jornal.

IDEAL — Paraná 426. — Compañía nacional de sainetes y revistas Felipe Panigazzi. — Hoy, a las 18: Ideal Revista; a las 21 y a las 23: Ideal Revista; a las 22: Reprise: El cabo Gallardo.

TEATRO DE VERANO — Compañía italiana Nunziata. — Hoy, a las 18: Il manicomio; a las 21: Tutti arelinato. La vera Scugnizza napolitana.

TEATRO FLORENCIO SANCHEZ.—Triunvirato 168.—Compañía nacional de sainetes y comedias Bono - D'Amato. — Hoy, selecto programa.

CIRCOS Y VARIEDADES

SARRASANI. — Avenida Bullrich y Santa Fe. — Cada representación 18 números, lo más selecto del arte circense. Espectáculo especial para familias y niños. Diariamente a las 21. Los jueves, sábados y domingos matinées a las 16. Localidades a $ 2, 3, 4 y 5. El espectáculo más grandioso de Buenos Aires.

CASINO — Maipú 336. — Gran music-hall.—Hoy, a las 15: matinée con toda la compañía.—A las 18: sección vermouth para familias, con cinematógrafo y variedades.—A las 21: gran espectáculo con nuevas atracciones y la troupe Matray Ballet, gran programa de divertissement.

FLORIDA — Galería Güemes. — Hoy: éxito del dueto ítalo-criollo Los Carpi y toda la compañía de variedades y gran sección biógrafo.

PARQUE JAPONES — L. N. Alem y Callao. — Temporada de invierno. Función domingos y días festivos, tarde y noche. Mañana 27, de tarde, Romerías españolas, teatro y atracciones.

BALANCE GENERAL DEL BANCO DE LA PROVINCIA DE BUENOS AIRES

AL 31 DE MARZO DE 1924

ACTIVO		ORO	M. LEGAL
Accionistas:			
Particulares. á cobrar sobre Capital Sección Crédito Hipotecario	6 250 000 —		
Gob. de la Prov. s/ (ld ld)	6 250.000 —		12.500.000.—
Títulos de la deuda pública: Aporte del Gobierno para Capital Sección Crédito Hipotecario. Nominal	4 906 800 >		4 012.350.—
Caja Existencia		6.067 885 —	110 167.462.19
Valores descontados. En cartera		1 236.482 48	239.403.919 48
Cuentas Corrientes: Saldos deudores			24 653 930 98
Inmuebles: Propiedades del Banco			11 241 831 24
Varias cuentas: Deudoras		18.493 40	15 149 057.19
Anticipo á la Sec. Crédito Hipotecario			693.020.53
Metálico: Saldo de esta cuenta			24.515.881.53
Valores al Cobro: Por cuenta de terceros, y Garantías		9.484 721.39	91 180.843 69
Corresponsales del Exterior: Saldo deudor		3 975 712 88	
Sección Crédito Hipotecario:			
Préstamos en Bonos Hip	50 065.600 —		
Préstamos en efectivo	12 274.525.—		
Varias cuentas	5 133.645.28		67.473 770 28
		20.783.295 15	600.992.067.04
PASIVO			
Capital	50 000.000 —		
Capital especial Sec. Crédito Hipotecario	25 000 000 —		75.000 000.—
Fondo de Reserva	12.621.363.24		
id de la Sec. Créd Hip	1.657.250.85		14 278 614.09
Cuentas Corrientes y Depósitos:			
Saldos Generales $ m/l	319 144 630.80		
Depósitos Judiciales	36.371 916.11		355 516 546 91
Saldos Generales $ o/s	23.923 43		
Depósitos Judiciales	4.948.87	28 872 30	
Varias Cuentas: Acreedoras		482 713.46	7 687.192 99
Metálico: Saldo de esta cuenta		10.786 918 —	
Depositantes de Valores al Cobro: Cobranzas, Garantías y otros		9.484 721 39	91 180 843.62
Sección Crédito Hipotecario:			
Bonos Hipotec. Emitidos	50.065 600 —		
Casa Matriz y Sucursales	693 020.53		
Diversos	6 570.248 90		57 328.869.43
		20 783.295 15	600 992 067.04

GUILLERMO GLAVE, Sub-Gerente Contador general — JULIO MORENO, Presidente — VIRGINIO MAFFEI y F. SCHINDLER, Gerentes

V.° B.° JOSÉ B. CASÁS, Síndico

Farmacias de turno para mañana

Sección 1a. — San Martín y Tucumán, Esmeralda y Tucumán, Florida 159.

Sección 2a. — Belgrano 257, Independencia 399.

Sección 3a. — Carlos Pellegrini 214, Sarmiento y Esmeralda, Cangallo 1201 y Corrientes 1342.

Sección 4a. — Santiago del Estero y Belgrano, Avenida de Mayo y Lima, Tacuarí y Méjico.

Sección 5a. — Viamonte y Paraná, Corrientes 1700, Callao 760, Cangallo y Paraná y Corrientes 2099.

Sección 6a. — Belgrano y Sarandí, Alsina 1801, Independencia 1402, Alsina y Alberti, Sáenz Peña y Alsina.

Sección 7a. — Bartolomé Mitre 2357, Corrientes 2600, Córdoba y Paso, Tucumán 2102, Pueyrredón y Sarmiento, Lavalle 2300.

Sección 8a. — Jujuy 35, Belgrano 2900, Rivadavia 3500.

Sección 9a. — Córdoba y Billinghurst, Lavalle 3301, Córdoba 3700 y Díaz Vélez 3999.

Sección 10a. — Belgrano 3602, Pedro Goyena y Senillosa, Independencia y Quintino Bocayuva, Independencia 4300, Constitución 4001, Asamblea y Doblas, Carlos Calvo 3602.

Sección 11a. — Río de Janeiro y Rocamora, Corrientes 4515, Cangallo y Gascón, Río de Janeiro 660 y Rivadavia 5199.

Sección 12a. — Juan Bautista Alberdi 1134, Asamblea 1000, Picheuta 923.

Sección 13a. — Neuquén 1101, Donato Alvarez 836, Monte Dinero 1200, Añasco 1174.

Sección 14a. — San Juan y Bolívar, Estados Unidos 602 y Brasil 447.

Sección 15a. — Arenales y Suipacha, Carlos Pellegrini y Charcas, Libertad y Paraguay, Falucho 1133.

Sección 16a. — Lima 1686, Carlos Calvo y Salta, Cochabamba 1202, Humberto 1º 000, Salta 1016, Caseros 1000.

Sección 17a. — Callao y Posadas, Ayacucho y Juncal, Arenales 1246.

Sección 18a. — San Juan y Solís, Entre Ríos y Garay, Independencia y Sarandí, Carlos Calvo 2201, Constitución 2100.

Sección 19a. — Anchorena y Peña, Charcas y Azcuénaga, Santa Fe y Ecuador, Paraguay y Gallo.

Sección 20a. — Constitución 2802, Carlos Calvo 2802, Independencia 2500 y 3402, San Juan 3158.

Sección 21a. — Las Heras y Paunero, Salguero y Honduras, Santa Fe y Coronel Díaz, Soler y Alvarez, Juncal 2902.

Sección 23a. — Charcas y Serrano.

Sección 24a. — Almirante Brown y Wenceslao Villafañe, Suárez 253, Olavarría 656.

Sección 25a. — Rivera y Malabia, Thames y Santa Rosa, Rivera 437, Gazcón y Gorriti, Cánning y Costa Rica.

Sección 26a. — Uspallata y Piedras, Montes de Oca 90 [illegible]

Sección 27a. — [illegible] Triunvirato y Guruchaga, Velazco y [illegible] Thames, Cannng 274.

Sección 28a. — [illegible] Brasil 1501.

Sección 29a. — [illegible] Giribone 284, Triunvirato 1607, Avda. Forest 629, Cayena 2201, California 1500.

Sección 30a. — Pedro Mendoza 2093.

Sección 31a. — Fuego y Arévalo, Federico Lacroze 310[illegible], Carranza 2005, Santa Fe 4900, Federico Lacroze 2405, Zapata 99.

Sección 32a. — Tres Esquinas y Santa Adelaida, Iriarte 2199.

Sección 33a. — Cabildo 2102, Juramento 1690, Vidal 2100.

Sección 34a. — Caseros 2988 y 2600, Chiclana y Boedo, Monteagudo 799, Garay 3199, Deán Funes 1781.

Sección 35a. — Cabildo 3400.

Sección 36a. — Avenida Sáenz 991.

Sección 37a. — Monroe y Miller, Monroe 2907, Galván 3100.

Sección 38a. — Rivadavia 6800 y 7164, Avellaneda y Nazca, Avellaneda y Granaderos, J. B. Alberdi 2501, Gaona 2400.

Sección 39a. — Chilien y Bucarelli.

Sección 40a. — Laguna y Arrecifes, Juan Bautista Alberdi 31[illegible], Merlo 2999.

Sección 41a. — Nazca 1555, Gaona No. 1894.

Sección 42a. — Chicago 5767 (Villa Lugano).

Sección 43a. — Rivadavia 8200 y 9502, Avda. Gaona 3060.

Sección 44a. — Rivadavia 11.[illegible]

Sección 45a. — Helguera 3107, Habana 3800, Cuenca [illegible]775, Avda. San Martín 3300.

[illegible] deros, J. B. Alberdi 2501.

Dr. Fernández Castro

ANTEOJOS-OPERACIONES

OJOS Oculista del Hospital Oftalmológico Santa Lucía. — Jefe del servicio en el Hospital Fernández. DEFENSA 691 — Consultas de 14 a 16

AVISO FUNEBRE

FUNERAL

JOSE ETCHEGARAY (q. e. p. d.) —Falleció el 21 de abril de 1923, confortado con los auxilios de la santa religión. — Su esposa, Margarita Soraluce de Etchegaray; sus hijos, Margarita, José, Jorge, María Esther y Julio Ignacio; su señora madre Margarita S. de Etchegaray; sus hermanos, Juan y Gabriel; sus padres políticos, hermanos políticos, sobrinos y demás deudos invitan a sus relaciones al funeral de cabo de año que en sufragio de su alma se celebrará en la iglesia de N. S. de Balvanera el miércoles 30 del corriente, a las 10.30 horas. El duelo se despedirá por tarjeta.

V. 29 ab.

PROPIEDADES EN VENTA

Con el 20 o/o al contado y el saldo en cuotas mensuales, equivalente al alquiler, tenemos en venta propiedades ubicadas en esta Capital y pueblos suburbanos.

INFORMES

Banco El Hogar Argentino

Avenida de Mayo 886

Papelería e Imprenta

DE

ALFREDO L. BUSTAMANTE

PAVON 1253 — U. T. 0301, AVELLANEDA

Mundo Comercial

BOLSA DE COMERCIO

Unica rueda

Cédula H. Arg. 8172, abril 28: 500 a 100.50.
Id. 2a. serie, abril 28: 10.500 a 98.70.
Id. 6a. serie, abril 28: 10.000 a 96.90.
Id. 7a. serie, abril 28: 19.000 a 95.30.
Id. 8a. serie, abril 28: 7.000 a 95.10.
Id. 11a. serie, abril 28: 52.100 a 97.80.
Id. 13a. serie, abril 28: 25.000 a 95.20.
Id. 14a. serie, abril 28: 15.500 a 95.20.
Id. 16a. serie, abril 28: 4.000 a 96.90.
Id. 17a. serie, abril 28: 37.000 a 96.
Id. 19a. serie, abril 28: 5.000 a 95.20.
Id. 20a. serie, al contado: 55.000 a 95.10.
Id. abril 28: 617.150 a 95.20.
Crédito 1922, abril 28: 20.000 a 95.80.
Id. de 1923, abril 28: 151.300 a 95.50.
Deuda Municipal 6 1|2, abril 28: 41.000 a 98.
Deuda Mendoza 5 o|o, abril 28: 10.000 a 44.80.
Emp. Tucumán 2 1|2, abril 28: 10.000 a 27.70.
Oblig. Banco Provincia, abril 28: 30.500 a 80.
Province of B. Aires, abril 28: 5.500 a 56.20.
Bonos Hip. Provincia, abril 28: 15.000 a 91.80.
Banco Provincia (certific.), al contado: 304 a 51.
Banco Español, fin de mes: 300 a 19.50.
Id. mayo 31: 200 a 19.
Q. Paraguayos, abril 28: 65 a 1.
Fomento U. Rural, abril 28: 547 a 0.50.

MERCADO DE CAMBIOS

(Precios oficiales)

Unica rueda

	$ oro	$ m|n.
Libras	40.3|8	13.5097
Francos	11.55	0.1968
Belgas	13.55	0.1777
Suizos	4.17	0.5450
Florines	1.99	1.1421
Liras	16.45	0.1382
Pesetas	5.35	0.4248
Dólares	135.50	3.0795
Reis	32.800	0.3492
Montev.	1 o|o	2.4120

COMPRA VENTA DE TITULOS

Solicitados: La Inmobiliaria (seguros), Las Palmas Chaco Austral, Compañía Gral. de Fósforos.
Ofrecidos: Banco Comercial del Azul, Salinas Hnos.

BOLSA DE MONTEVIDEO

MONTEVIDEO, abril 26. — En la única rueda de hoy en esta Bolsa se anotaron los siguientes negocios:
Títulos de 1923, a 92.80.
Id. 3. a 95.
Id. Y. a 93.70.
Id. a 92.40.
Id. a 92.90.
Deuda Interna, a 94.
Id. id 2a. serie, a 93.50.

MERCADO DE CEREALES A TERMINO

Unica rueda

Trigo: entrega en mayo, 200 toneladas a 10.86, en dársena.
Entrega en julio, 200 toneladas a 11.06, 200 a 11.08, en dársena.
Entrega en agosto, 800 toneladas a 11.12, en dársena.
Maíz: entrega en mayo, 200 toneladas a 7.81, 200 a 7.77, en dársena.
Entrega en junio, 200 toneladas a 7.65, en dársena.
Entrega en agosto, 200 toneladas a 7.60, en dársena.
Lino: entrega en mayo, 100 toneladas a 19.21, 100 a 19.17, 100 a 19.20, 100 a 19.16, en dársena.
Entrega en julio, 100 toneladas a 19.42, en dársena.
Entrega en agosto, 700 toneladas a 19.50, en dársena.

MERCADO DE CEREALES A TERMINO DE ROSARIO

Unica rueda

Trigo: entrega en mayo, 800 toneladas a 10.85.
Entrega en junio, 200 tonueladas a 10.90, 200 a 10.91, 900 a 10.90.
Entrega en agosto: 500 toneladas a 11.10.
Maíz: entrega en mayo, 200 toneladas a 7.58, 900 a 7.57, 100 a 7.56.
Entrega en junio, 200 toneladas a 7.51, 500 a 7.52.
Entrega en julio, 200 toneladas a 7.51.
Entrega en agosto, 100 toneladas a 7.51.

MERCADO DE CEREALES

VENTAS DE HOY

Trigo barleta: 190 bolsas en Once a pesos 11.30, A. Bellini y Cía.; 695 en Sola a 11.25, M. Copello.
Trigo varias clases: 500 bolsas en Riachuelo a 10.85 $, P. Volpacchio; 158 en Sola a 10.70, A. Bellini y Cía.; 631 en Once a 10.70, Benvenuto Hnos.; 1177 a 10.65, Estremé Hnos.; 87 a 10.50, Goñi y Cía.; 187 a 10.50, Devoto Ltda.; 357 en Sola a 10.50, Palacios Hnos.; 616 en Once a 10.55, 550 a 10.40, U. y Methol; 16 a 10.40, 22 a 10.30, Devoto Ltda.; 2030 en Sola a 10.20, Yraizos Hnos.; 426 en Once a 10.10, Devoto Ltda.; 512 en Sola a 10, Chapar y Cía.; 124 en Once a 9.90, P. Genta y Ca.; 380 en Sola a 9.20; P. Volpacchio; 746 en Once a 9, T. P. y H. Ojea; 34 a 8.20, Estremé Hermanos.
Lino: 310 bolsas en Once a 19.50 $, S. y Bercetche; 310 a 19, Saint Fréres; 460 en Sola a 18.30, 132 a 17.80, A. Bellini y Cía.; 110 en Once a 17.70, A. Belluscio; 81 en Sola a 17.60, A. y Blaquier; 153 a 17.50, F. Dorignac y Cía.; 200 a 17.20, J. Lalor; 323 en Dique 4 a 16.50, T. Zacarías; 91 en Once a 15.50, I. y E. Pillitz; 31 a 14, A. Belluscio; 200 a 11.50, Berlender y Cía.; 9 a 4 (granza) T. P. y H. Ojea.
Nabo: 350 bolsas en Dep. a 17.70 $, A. Kuker; 249 en Once a 17, A. Belluscio; 35 a 16.70, T. P. y H. Ojea; 26 en Sola a 16, A. y Blaquier; 37 en Once a 16, F. A. Linari; 74 a 15.50, Saint Fréres; 40 a 15, A. Belluscio.

ENTRADA DE CEREALES

Once: 2.958 bolsas trigo, 4.470 lino, 1.855 nabo, 655 centeno, 8.637 maíz, 223 cebada, 1.662 avena, 1.414 alpiste, 286 afrechillo, 612 alfalfa.
Brian: 5.313 bolsas trigo, 2.042 maíz.
Puente Alsina: 2.051 bolsas trigo, 37 lino, 200 alpiste.
Lacroze: 2.164 atados paja.
Sola: 5.031 bolsas trigo, 1.119 lino, 720 maz, 132 nabo, 300 harina, 770 alfalfa.
Palermo: 286 bolsas harina, 675 lino, 610 maíz, 107 cebada, 388 alpiste.
Puerto: 14.385 bolsas trigo, 10.211 lino, 8.425 afrechillo.
F. C. C. C.: 1.040 bolsas harina, 213 maní.
F. C. B. A.: 481 bolsas trigo, 103 lino, 267 nabo, 840 maíz, 65 alpiste.

MERCADO DE PATATAS

(Est. Casa Amarilla)

Han entrado hoy en este mercado 088 bolsas de patatas; en Retiro, 616, en Bs. Aires: 160. Total: 1.864 bolsas de patatas.
Precio de venta: Artículo según clase, de $ 0.50 a 0.80 los 10 kilos.

MERCADO DE PASTO

(Est. Caballito)

Entraron en este mercado 247 fardos grandes y 9116 id chicos; en Bs. Aires, 191 id grandes y 939 id chicos; en Sola, 637 id chicos; en Palermo, 72 id grandes. Total, 483 fardos grandes y 10.691 id chicos.
Precio de venta: Pasto alfalfa en fardos grandes, de $ 29 a 68 los 1000 kilos; id chicos, de 29 a 65; pasto mezcla, fardos grandes, de 27 a 48.

MERCADO DE ABASTO PROVEEDOR

Fueron descargados hoy en este mercado por chatas y carros 580.000 kilos de frutas y 930.000 kilos de verduras en general y 11 vagones del F.C.C. de B. A. con 70.000 kilos, que sumados a los anteriores nos arroja un total de 1.000.000 kilos de verduras.
Finaliza la semana de operaciones en este mercado habiéndose hecho las ventas con suma facilidad y a precios sostenidos, debido a que las entradas fueron moderadas en todos los días.

MERCADO DE HACIENDA VACUNA

(Liniers)

Se han dado por terminadas las operaciones en este mercado, con plaza encalmada para todas las clases de haciendas de consumo, con excepción de uno que otro lote de novillitos, vaquillonas y vacas nuevas especiales que consiguieron colocarce a buenos precios.
Esta apreciable baja experimentada en estos últimos días, debiera a las excesivas entradas registradas durante el transcurso de la semana y que se hizo más marcada para los lotes de terneros, haciendas descarnadas y flacas, vacas viejas, toros, torunos y bueyes de conserva.
Las vacas nuevas especiales y pesadas de grasa, encontraron en todo momento muy buena demanda, pagándose por estas categorías buenos precios.
Los frigoríficos operaron con preferencia en novillos, pero con especial interés y por los de clase Chilled-Beef y Continente, los de congelar fueron colocados con menos interés y dentro de los precios que más arriba detallams.
La entrada del día fué de 9.062 cabezas, clasificadas en la siguiente forma: novillos, 2.857; vacas, 2.123 y terneros, 4.082.
Las compras efectuadas por los frigoríficos durante la mañana fueron las siguientes: Sansinena, 1|353; Armour, 1.178; La Blanca, 1.123 y el Wilson, 827.

Ventas de hoy

ALONSO y BLAQUIER —
18 torunos, de Casas a 0.09; 47 vacas a 0.13 1|2; 2 id a 0.15.
ARZENO y Hnos. F. B.—
10 novillos, de Las Flores a 0.22; 4 terneros a 0.17; 6 vaq. a 0.14; 7 id a 0.14; 9 terneros, de Olavarría a 0.14; 12 id a 0.09; 9 id a 0.08; 8 vacas a 0.08.
AYARRAGARAY y Cía.—
38 novillos, de Pehuelche a 0.22; 53 id de Tres Lomas a 0.18; 34 id a 0.16; 69 id a 0.07.
AMORETTI CAYETANO —
7 terneros, de la Pampa a 0.18.
ALCHOURRON Ltda. S. A.—
24 novillos, de M. Chiquita a 0.21; 15 vaq. de Tandil a 0.15; 15 ternero sa 0.14; 110 id de Balcarce a 0.11; 30 id a 0|05; 20 vaq. de Córdoba a 0.14.
ARRIETA y Cía.—
32 vaq. de Dorrego a 0.155; 1 5id a 0.15; 11 id a 0.145; 18 vacas a 0.142; 23 novillitos de Pellegrini a 0.18; 12 vacas a 0.13; 10 ternero sa 0.17.
BELLOCQ e HITA—
24 novillos, de Viamonte a 0.212.
BASCARAN FE'IPE—
100 novillitos, de A. Alsina a 0.14.
BUNGE y BORN Ltda.—
42 vacas, de G. Pinto a 0.14; 10 novillitos, de A. Alsina a 0.10; 4 id a 0.08.
BERISTAYN y LARGUIA—
660 vaq. de Pergalino a 0.146.
BALCARCE y Cía.—
10 vaq. de Pellegrini a 0.162; 70 vacas a 0.125; 17 toros a 0.105; 35 terneros de C. Casares a 0.11.
CASH COLRELL JONES y Cía.—
15 toros, de Santa Fe a 4.102; 35 vaq. a 0.13; 23 id a 0.14; 68 terneros, de A. Alsina a 0.20; 81 id a 0.16.
CUESTA y Cía.—
25 terneros, de Bragado a 0.15; 3 id de 9 de Julio a 0.15; 10 Ovaq. a 0.15; 15 id a 0.14.
CALVO NICOLAS A.—
3 vacas, de Morlo a 0.067; 2 id a 0.056; 5 vaq. a 0.112; 5 1 da 0.114; 12 terneros a 0.048; 30 id de Santa Fe a 40.182; 29 id a 0.178; 5 id de Villegas a 0.104; 19 id a 0.094; 20 id de Córdoba a 0.13; 20 id a 0.156; 4 0id a 6.15; 19 id a 0.21; 9 novillos, de 9 de Julio a 0.21.
DUGGAN y SERRARD—
10 novillos, de San Pedro a 0.157; 12 id a 0.157; 28 id a 0.78.
DELFINO Hnos.—
21 vaq. de Alzaga a 0.115; 2 torunos a 0.085; 10 vaq. de Cañuelas a 0.95; 17 id a 0.09; 5 vacas a 0.085; 41 novillitos a 0.07; 9 terneros a 0.08; 28 id a 0|06; 1 0id a 0.05; 30 id a 0.063.
DEVOTO y Cía. Ltda. TOMAS—
16 vaq. de M. Chiquita a 0.12; 28 terneros de Chivilcoy a 0.15; 101 novillos de la Pampa a 0.218; 104 id a 0.205; 15 vaq. de Lincoln a 0.15; 35 terneros a 0.174; 20 vaq. de M. Chiquita a 0.11; 7 torunos de la Pampa a 0.09; 6 terneros, de Chivilcoy a 0.09; 23 vacas, de San Luis a 0|06; 15 vaq. de Lincoln a 0.14.
DRYSDALE y Cía. J. A.—
32 vacas, de Bolivar a 0.144; 15 id a 0.08; 2 ternero sa 0.06; 4 id a 0.145; 9 vaq. a 0.182; 11 terneros a 0.15; 25 novillo sa 0.183.
ECHEVARRIA JUAN J.—
20 terneros, de Pellegrini a 0.182.
ETCHEVERRY y Cía. J. C.—
69 novillos, de G. Chavez a 0.23.
ESTREME Hnos.—
22 vacas, de Bolivar a 0.188; 23 terneros a 0.20 1|2; 26 id a 0.17; 11 id a 0.18.
ESTRUGAMOU JUAN—
14 terneros, de Lincoln a 0.15.
ESTEVEZ y Cía. ALWO —
15 terneros, de Las Flores a 0.12 1|2; 14 id a 0.12.
ETCHART PEDRO—
72 vaq. de Santa Fe a 0.15; 8 terneros de Colón a 0.16 1|2; 10 id de S. A. de Areco a 0.12; 7 torunos a 0.07.
FIORITO Hnos. y SAMBRUZZI—
20 terneros, de Ibarra a 0.214; 20 id a 0.20 1|2; 17 novillos, de Pirovano a 0.21.
JONI IGNACIO (hijo) y Hno.—
6 novillitos, de Casero sa 0.17; 15 id de T. Lauquen a 0.162; 20 id a 0.17.
GIBSON Hnos.—
5 terneros, de Azul a 0.142; 3 vaq. a 0.14; 19 ternero sa 0.12; 13 vaq. a 0.10.
IGLESIAS BIDON CHANAL y Cía.—
11 vacas, de Guaminí a 0.14; 14 id a 0.13.
IRAIZOS Hnos.—
22 novillos de Las Flores a 0.234.
LA EXP. ARGENTINA—
120 novillos, de San Luis a 0.235; 42 id a 0.25; 24 id a 0.20; 50 terneros a 0.22; 32 novillos, de la Pampa a 0.08; 16 id a 0.06; 40 vacas a 0.6.
LASCURAIN y ETCHEGARAY—
25 novillitos, de Pellegrini a 182; 2 torunos a 0.11; 60 vacas, de Guaminí a 0.12; 32 vaq. a 0.11; 22 id a 0.10; 11 terneros a 0.13; 20 novillos, de Azul a 0.20.
LALORLALOR JUAN —
3 novillos, de General Paz a 0.16; 2 vacas a 0.148; 3 vaquillonas a 0.13; 5 vacas a 0.09; 4 terneros a 0.288; 7 novillitos a 0.238; 15 vacas, de Magdalena a 0.184; 15 id a 0.184; 15 id a 0.184; 15 terneros a 0.16; 13 id a 0.15; 23 id de General Belgrano a 0.178; 17 id a 0.174; 16 de Pergamino a 0.64; 12 id a 0.142; 8 vacas, de Alberti a 0.148; 11 id a 0.162; 3 novillitos a 0.098; 12 novillos a 0.08; 9 vacas a 0.096; 20 novillos a 0.208; 3 novillitos, de General Paz a 0,098; 20 novillos a 0.238.
LANUSSE PEDRO y ANTONIO—
10 novillos, de Ayacucho a 0.142; 14 id a 0.175; 13 terneros, de Azul a 0.107; 20 id a 0.147; 8 id a 0.08; 2 novillos a 0.145; 14 vaquillonas a 0.08; 10 terneros, Bmé. Mitre a 0.132; 14 vaquillonas a 0.15; 11 novillitos de Navarro a 0.125; 4 vaquillonas a 0.95; 9 novillitos a 0.092; 23 terneros de Las Flores a 0.12; 22 id a 0.127; 25 id a 0.112; 17 id de Magdalena a 0.134; 2 vaquillonas a 0.147; 20 terneros de Santa Fé a 0.18; 13 id a 0.146; 24 id a 0.137; 7 vacas a 0.08; 20 toros de Olavarría a 0.07; 17 novillos de S. A. de Areco a 0.25; 18 id de Salto a 0.262.
PARERA MUÑOZ CARLOS—
22 novillos, de Azul a 0.185; 1 toruno a 0.10.
PALAU y Cía. J. A.—
26 novillitos, de T. Lauquen a 0.15.
RUBEN DOMECQ ZUBIAURRE y Cía.—
18 novillos, de Azu a 0.21; 33 id de Lamadrid a 0.17; 24 terneros de Ayacucho a 0.17; 76 id de Guido a 0.15; 13 id de Las Flores a 0.17.
SANTAMARINA e hijos—
68 novillos, de la Pampa a 0.245; 20 id a 0.23; 21 id a 0.17; 6 torunos de Azul a 0.065; 14 id a 0.11; 23 vacas a 0.07; 22 vaq. a 0.07; 22 vaq. a 0.071; 29 id a 0.07.
SALABERRY y BERCETCHE—
2 novillitos, de E. Echeverría a 0.07; 5 vaquillonas a 0.106; 11 id a 0.94; 4 vacas a 0.12; 13 vaquillonas a 0.104; 2 terneros de Guaminí a 0.16; 7 id a 0.114; 16 vaquillonas a 0.158; 11 id a 0.169; 7 terneros de Pellegrini a 0.14; 10 vaquillonas a 0.146; 15 id a 0.15; 5 terneros de Olavarría a 0.124; 14 1 da 0.134; 15 id a 0.114; 4 vaquillonas a 0.106; 10 vacas a 0.92; 35 id a 0.12; 16 novillitos de Magdalena a 0.118; 6 terneros, de Olavarría a 0.130; 10 id a 0.116; 2 vaquillonas a 0.142; 10 novillitos a 0.144; 7 terneros de Maipú a 0.16; 12 id a 0.10; 12 vacas a 0.136; 12 novillitos de C. Rodríguez a 0.03; 10 vacas de Lanrida a 0.14; 11 vaquillonas a 0.152; 17 novillo sa 0.216; 36 id a 0.216; 8 terneros de Monte a 0.176; 10 terneros a 0.20; 12 id a 0.193; 13 vacas de Quilmes a 0.06; 3 novillitos a 0.86; 8 vaquillonas a 0.08; 6 vaquillonas a 0.082; 5 terneros a 0.030; 8 id de la Capital a 0.112.
VELAZ y Cía. ANGEL—
23 vaq. de la Pampa a 0.15; 42 terneros a 0.17 1|2; 43 id a 0.10; 37 id a 0.19; 10 id a 0.18 1|2; 95 id a 0.157; 20 vacas. de E. Ríos a 0.10; 8 vaq. a 0.13; 59 terneros a 0.14; 10 id a 0.16 1|2; 8 vaq. de Navarro a 0.12; 10 terneros a 0.12; 5 vacas de T. Lauquen a 0.12 1|2; 17 vaq. a 0.11 1|2; 3 torunos de G. Pirán a 0.09; 2 novillo sa 0.11.

MERCADO DE HACIENDAS LANARES

(Tablada, F. C. O.)

La entrada del día fué de 6500 animales, habiéndose vendido durante la mañana 9523 cabezas de la siguiente forma: Sansinena 301, La Blanca 1883, Armour 2290, Swift 2097, Wilson 1727 y 1225 para los abastecedores locales.

Precios corrientes

Cap. esp. pel. para frigorífico, de pesos 12.50 a 19.20; ovejas id id para matadero, de 14.10 a 20; id generales, id de 11.50 a 13; borregos esp. y excep. para frigorífico, de 16 a 19; id generales, id de 13.50 a 15; id id matadero, de 9 a 12.

VENTAS DE HOY

ARANCET PEDRO y Cía.—
87 borr. frig. de Ceballos a 17.80; 14 cap. a 17.50; 26 a 19; 70 ovejas mata. a 20; 27 de Maza a 18.50; 104 borregos frig. de Thames a 17.50.
ARZENO F. B. y Hno.—
180 ovejas mat. de Ibarra a 16.
ALONSO y BLAQUIER—
240 borr. frig. de La Larga a 16.50.
AVALOS SALAZAR y Cía.—
135 bor. frig. de Rocha a 14.50; 25 ovejas mat. a 12.50.
BASCARAN FELIPE—
115 borr. frig. de Carhué a 15.
BALCARCE y Cía.—
200 cap. frig. de C. Vidal a 17.
BAVERA PEDRO A. y Cía.—
219 borr. frig. de Bordenave a 15.50.
DEVOTO TOMAS y Cía.—
103 cap. frig. de Corrientes a 18; 128 ovejas mat. a 11.50; 36 cap. frig. de Guido a 17.50; 56 ovejas mat. de Lamadrid a 12.30.
DARBYSHIRE DIEGO—
56 borr. frig. de Ballesteros a 17.50; 74 ovejas matadero a 13.50; 20 a pesos 16.60.
DE LELLIS y FAGES Hnos.—
56 cap. frig. de Belgrano a 19; 305 borregos a 14.30; 114 a 11; 198 a 10.50, 50 a 11.
ESTRUGAMOU JUAN—
114 cap. frig. de Chacabuco a 18.50; 32 borregos a 17.
FIORITO Hnos. y SAMBRIZZI—
50 ovejas mat. de Lincoln a 14.10; 37 a 12.
LORINI GUIDO—
54 cap. frig. de Etchenique a 18.80; 52 borr. a 18; 61 ovejas matadero a pesos 15.50.
LASCURRAIN y ETCHEGARAY—
39 ovejas mat. de Pigüé a 17; 59 capones frig. a 18; 27 de Tuyutí a 18; 45 borregos a 14; 48 a 11.50; 80 ovejas matadero a 15.50; 163 de Larroque a 13.50; 30 borregos frig. a 12.
LALOR JUAN—
56 cap. frig. de Entre Ríos a 13.70; 37 borregos mat. a 9; 174 ovejas a pesos 11.50; 65 cap. frig. a 17.70; 32 borregos a 17.30; 12 ovejas matadero a 16.50; 108 cap. frig. de Newton a 18.50; 52 ovejas matadero a 13.50; 61 de Belgrano a 13; 37 borregos frigorífico a 16.50; 2 cap. a 18.
LANUSSE P. y A.—
68 borr. frig. de La Larga a 19; 67 capones a 17.30; 16 de Naranja a pesos 17.30; 57 borr. a 17; 25 ovejas matadero a 16; 136 cap. frig. de Sol de Mayo a 18; 10 ovejas mat. a 14.80; 13 borregos frigorífico a 15.
SALABERRY y BERCETCHE—
40 cap. frig. de Naranja a 19; 50 ovejas mat. a 16.50; 127 cap. frig. de Carbot a 16.60; 84 borr a 15; 10 a 10.10; 34 cap. de Bonifacio a 15; 37 ovejas matadero a 13; 16 borr. frig. a 12; 25 a 12; 21 cap. me M. Veloz a 16.80; 82 borregos a 15; 199 de Bonifacio a 13,20; 30 a 12; 74 ovejas matadero de Carbot a 13; 95 borr. frig. a 12; 30 a 12; 50 ovejas mat. de V. Sena a 16.50; 75 borregos frig. a 12, 60 ovejas matadero a 13.
VELAZ ANGEL y Cía.—
45 borr. frig. de Ranchos a 18; 65 cap de G. Pirán a 15.70.
GENTA, PEDRO y Cía.—
44 cap. frig. de Pehuajó a 15.30; 240 borregos a 12.50.

MERCADO DE HACIENDA PORCINA

(Liniers)

La entrada del día fué de 1326 cerdos.
Las compras efectuadas por los frigoríficos durante la mañana fueron las siguientes: Swift, 35 cerdos.
Los precios variaron para cerdos flacos y generales entre 0.40 a 0.44; cerdos de media gordura, entre 0.47 a 0.54; capones especiales de frigorífico, de 0.50 a 0.57; id id de consumo, de 0.60 a 0.64; y excepcionales, a 0.60 el kilo.

Ventas de hoy

URTASUN y Cía.—
20 cerdos de Villegas a 0.44.
NALE, REPETTO y Cía.—
60 cerdos de Trigales a 0.55; 37 de Germania a 0.51; 12 a 0.53.
MONTANARO DANIEL—
20 cerdos de Pellegrini a 0.55; 20 de Lincoln a 0.53.
BERISTAYN y LARGUIA—
30 cerdos de Lincoln a 0.53.
LANUSSE P. y A.—
6 cerdos de Villegas a 0.52; 14 a 0.52; 30 de Ayacucho a 0.41.
AMORETTI CAYETANO—
16 cerdos de G. Guido a 0.53.
TORLASCHI ENRIQUE—
29 cerdos de Bolívar a 0.47.
MENDEZ y Cía.—
20 cerdos de G. Paz a 0.51.
LALOR JUAN—
35 cerdos de Pampa a 0.40; 20 de Lobos a 0.62.
SERANTES, CAIMI y Cía. —
28 cerdos de Olavarría a 0.59; 15 a pesos 0.45.
SALABERRY y BERCETCHE—
42 cerdos de Caseros a 0.56

"La Inmobiliaria"

Primera Compañía Argentina DE SEGUROS GENERALES

Fundada en 1893

Garantías reales $ 17.181.287.81

Siniestros pagados hasta 30 de Junio de 1923 $ 31.800.046.60

BANQUEROS:

Banco de Italia y Río de la Plata

235 - Calle San Martín - 235

(Edificio propio)

Un regalo positivo es una alcancía para fomentar el ahorro

RETIRE USTED UNA

HOY MISMO

CON LO QUE HABRA PROPORCIONADO UN PLACER A LOS SUYOS

Deposite $ 5 m|legal e iniciará la Caja de Ahorros al 5 o/o de interés

BANCO COMERCIAL DEL AZUL

Bmé. MITRE 439 BUENOS AIRES

Manera de alimentar racional y económicamente los animales con:

ALFALFA PICADA — AVENA APLASTADA — MAIZ QUEBRADO — SAL — MELAZA

Componentes, previa ventilación, del forraje elaborado para caballos:

"TODO en UNO"

FORMULA GARANTIDA: según análisis 9143.
M. de Agricultura. R. A.

Proteína	13.12 o|o
Grasa	3.27 o|o
Carbo hidratos	48.67 o|o
FIBRA	13.10 o|o

Una cadena es tan fuerte como su eslabón más débil

En el mismo caso le resultará su caballo, si no cuida de cada uno de los detalles inherentes a su alimentación.
Calcule la carga que razonablemente puede llevar su caballo, aliméntelo con inteligencia y cuidado y no sólo le rendirá el máximum de sus energías, sino también tendrá caballo para mucho rato.
Y esto usted difícilmente lo conseguirá si continúa racionando sus caballos con el procedimiento actual a base de alfalfa en fardos que no se le ha eximido del inevitable polvillo tóxico que tanto daña al animal.
Si su caballo es viejo o mal comilón, tenga la seguridad que un porcentaje de consideración no lo asimila con el consiguiente desgaste de su organismo. Si es de mala dentadura el maíz puede causarle trastornos. Si no segrega el suficiente jugo gástrico para la masticación, la fle chilla de la avena le producirá lesiones en la boca y garganta.
Cada uno de estos detalles es un eslabón y si usted no cuida de cada uno de ellos, tendrá mal caballo y habrá gastado mal su dinero.
Erróneamente se hace cuestión de precio en la adquisición de estos forrajes elaborados. La cuestión debe hacerse en calidad. Eso a usted le consta y no ignora que existe en el mercado y que usted mismo puede adquirir alfalfa de todo precio, como así maíz y avena.
Pague bien y exija bueno. Preocúpese de este eslabón que es fundamental. No discuta unos pocos pesos; discuta elaboración y calidad: Lo primero es elástico, lo segundo no.
Visite nuestro Molino, procure hacerse un técnico en este nuevo procedimiento y usted alcanzará dos cosas:
CONOCER LO QUE COMPRA Y COMO SE PREPARA.
SABER COMO DEBE ALIMENTAR SU CABALLO.

Y al frente de nuestro molino se encuentra un Ingeniero especialista en la materia y que acaba de regresar de un viaje de estudio a Norte América. Este dato lo consignamos en la inteligencia que el solo hecho de que un profesional dirija la elaboración a base de competencia y saber significa para el producto un título de justificada garantía.

MOLINO FORRAJERO BUENOS AIRES

Pida precios y prospectos a Molino Forrajero Buenos Aires

Molino: IRALA 760. U. T. B. Orden 6131. C. T. 4 Sud

Sarmiento 310 Administración: U. T. Avenida 3218 y 5768, C. T. 180 Central

CARNET DEL HACENDADO

Entradas en los distintos mercados y cotizaciones del día

MERCADO DE HACIENDA VACUNA

Entrada total: 9.062 animales; novillos, 2.857; vacas, 2.123; terneros, 4.082.
Compra total de los frigoríficos: 4.481 cabezas.

COTIZACIONES DEL DIA	El kilo en pie		Estado de la plaza
Novillos especiales (Chilled-beef) de frigorífico	De $ 0.24	a 0.262	Sostenida
" gordos y especiales (congelar) "	" 0.18	" 0.22	Animada
" gordos (Continente) "	" 0.20	" 0.238	Firme
" generales, de consumo	" 0.08	" 0.165	Encalmada
Novillitos especiales " "	" 0.15	" 0.182	Animada
" gordos " "	" 0.11	" 0.15	
" generales " "	" 0.07	" 0.105	Floja
Vacas especiales	" 0.15	" 0.181	Sostenida
" pasadas de grasa "	" 0.135	" 0.15	"
" gordas para saladero	" 0.11	" 0.13	Animada
" viejas y de conserva, para frigorífico	" 0.06	" 0.104½	Encalmada
Vaquillonas especiales, para consumo	" 0.162	" 0.20	Sostenida
" gordas " "	" 0.113	" 0.156	Animada
" generales " "	" 0.05	" 0.107	
Terneros especiales " "	" 0.18	" 0.22	"
" gordos " "	" 0.125	" 0.17	Encalmada
" generales " "	" 0.05	" 0.115	Floja
Mamones gordos y especiales "	—	—	
" generales	" 0.06	" 0.15	"
Toros y torunos gordos y especiales, para frigorífico	" 0.085	" 0.11	"
" " generales	" 0.065	" 0.08	"
Bueyes gordos, para frigorífico	—	—	

MERCADO DE HACIENDA LANAR

Entrada total: 6.500 animales.
Compra total de los frigoríficos: 8.498. Consumo total: 1.325 cabezas

COTIZACIONES DEL DIA	La libra		Estado de la plaza
Capones pesados, especiales	De $ 0.30	a 0.32	Animada
" livianos, gordos, de frigorífico	" 0.23	" 0.30	"
Ovejas livianas, gordas y especiales	" 0.23	" 0.25	Encalmada
" pesadas, con lana	" 0.21	" 0.23	Floja
Borregos especiales, de frigorífico	" 0.49	" 0.31	Animada
" generales "	" 0.37	" 0.30	"
" " " matadero	—	—	

MERCADO DE HACIENDA PORCINA

Entrada total: 1.326 animales.
Compra total de los frigoríficos: 35 cabezas.

COTIZACIONES DEL DIA	El kilo		Estado de la plaza
Cerdos mestizos, excepcionales	De $ —	a 0.64	Encalmada
" " especiales de más de 140	" 0.60	" 0.62	"
" " " " 120 a 130 kilos	" 0.57	" 0.58	"
" " " " 100 a 110 "	" 0.54	" 0.56	Floja
Capones frigoríficos 80 a 95 "	" 0.50	" 0.53	"
" de media gordura, según clase	" 0.44	" 0.45	"
" para invernada, según clase	" 0.40	" 0.42	—

BOLSA DE CEREALES

ENTRADAS TOTALES		Mínimo	Máximo
Trigo	31.110 bolsas	8.20	10.85
Triguillo	—	—	—
Maíz	13.758 "	6.20	8.30
Lino	16.902 "	11.50	19.50
Nabo	2.233 "	10.—	17.70
Avena	7.181 "	7.—	7.80
Cebada	940 "	7.20	0.—
Cebadilla	—	—	—
Centeno	3.557 "	7.50	7.55
Alpiste	2.188 "	15.—	34.—
Semilla de alfalfa	1.382 "	4.50	8.80
Harina	1.096 "	—	—
Afrecho	—	—	—
Afrechillo	8.711 "	—	—
Rebacillo	—	—	—
Maní	1.864 "	0.50	0.80
Patatas	2.161 "	—	—
Garbanzos	—	—	—
Porotos	—	—	—
Ray-gras	—	—	—
Girasol	—	—	—
Maíz de guinea	—	—	—
Paja	—	—	—
Pasto-alfalfa	483 f. grandes	20.—	68.—
" "	801 f. chicos	20.—	65.—

MERCADO CENTRAL DE FRUTOS

MOVIMIENTO DE LANAS	1924	1923
Entrada	224.735	147.276
Salida	116.007	308.240
Entrada desde el 1o. de julio	41.484.540	52.310.278
Existencia total	3.660.166	4.362.171

COTIZACIONES DEL DIA	Los 10 kilos		Estado de la plaza
Cruza gruesa, buena a superior	De $ —	—	
" " regular a inferior	—	—	
" mediana, buena a superior	—	—	
" " regular a inferior	—	—	
" fina, buena a superior	—	—	
" " regular a inferior	—	—	
Mestiza fina (Rambouillet), buena a superior	—	—	
" " regular a inferior	—	—	

Círculos y Sociedades

Club Social Porteño. — Como de costumbre, este acreditado centro prepara para mañana a las 9 de la noche una interesante soirée en el salón "Augusteo, Sarmiento, 1374, la que, a no dudarlo, se verá sumamente concurrida.
Una selecta orquesta amenizará la fiesta.

R. WOLF A.G.
MAGDEBURG-BUCKAU
Semifijas de vapor recalentado de 10 hasta 1000 caballos
Utilizan toda clase de combustible
Máxima economía de consumo
Pidan catálogos y presupuestos
CIA. PLATENSE DE ELECTRICIDAD
SIEMENS SCHUCKERT SA
BS AIRES • Bdo. de IRIGOYEN 330
U.T. 37 RIV. 6520-24
ROSARIO CORDOBA 911 TUCUMAN LAS HERAS 334

"LA COMERCIAL ARGENTINA"
Compañía de Seguros Generales
CAPITAL SOCIAL $ 100.000.0 M/N.
Presidente, Sr. Carlos Merlini Gerente, Sr. Carlos A. Sáenz
Oficinas: San Martín 113 UNION TELEFONICA 800 (RIVADAVIA)
BUENOS AIRES

MARITIMAS

TRANSPORTE DE CORRESPONDENCIA

[illegible]

—Mañana, de Europa y Brasil, en el General San Martín, con fechas hasta el [illegible] de abril.

—Mañana, de Norte América y Brasil, en el Vauban, con fechas hasta el 5 de abril.

—El 28, de Europa, en el Galicia, con fechas hasta el 6 de abril.

—El 28, de Europa y Brasil, en el Darro, con fechas hasta el 10 de abril.

—El 29, de Europa y Brasil, en el Weser, con fechas hasta el 7 de abril.

—El 29, de Europa y Brasil, en el Duca degli Abruzzi, con fechas hasta el 11 de abril.

—El 30, de Norte América y Brasil, en el American Legion, con fechas hasta el 18 de abril.

—El 30, de Europa y Brasil, en el Sofia, con fechas hasta el 8 de abril.

—El 30, de Europa y Brasil, en el Sierra Córdoba, con fechas hasta el 11 de abril.

—El 1o. de Mayo, de Europa y Brasil, en el Mendoza, con fechas hasta el 12 de abril.

—El 4, de Europa y Brasil, en el Oropesa, con fechas hasta el 16 de abril.

—El 4, de Europa, en el Vigo, con fechas hasta el 13 de abril.

—El 4, de Europa y Brasil, en el Catalina, con fechas hasta el 9 de abril.

—El 6, de Europa y Brasil, en el Re Vittorio, con fechas hasta el 17 de abril.

—El 7, de Europa y Brasil, en el Garibaldi, con fechas hasta el 15 de abril.

—El 8, de Europa y Brasil, en el Holm, con fechas hasta el 17 de abril.

—El 9, de Europa y Brasil, en el Conte Rosso, con fechas hasta el 26 de abril.

—El 9, de Europa y Brasil, en el Highland Pride, con fechas hasta el 15 de abril.

Se despachará:

—El 28, a las 13, en el Kamakura Maru, para Brasil, Australia, Nueva Zelandia, Sud Africa, Singapore y Japón, sin alcance.

—El 28, a las 13, en el Mosella, para Brasil, Senegal y Europa, con alcance hasta las 19.

—El 28, a las 19, en el Nictheroy, para Gran Bretaña, sin alcance.

—El 30, a las 13, en el Massilia, para Brasil y Europa, con alcance en el puerto hasta las 14.45.

—El 30, a las 13, en el Gotha, para Brasil y Europa con alcance hasta las 19.

—El 1o. de Mayo, a las 8, en el Avon, para Brasil, Madeira, Australia, Sud Africa, Nueva Zeelandia y Europa con alcance en el puesto hasta las 9.45.

—El 1o., a las 8, en el Cap Norte, para Brasil y Europa, con alcance en el puerto hasta las 9.45.

—El 2, a las 19, en el Oropesa, para los puertos del Pacífico, sin alcance.

—El 2, a las 8, en el Infanta Isabel de Borbón, para Brasil, Canarias y Europa, con alcance hasta las 9.45.

—El 2, a las 13, en el Gelria, para Brasil y Europa, con alcance hasta las 14.45.

—El 2, a las 11, en el Highland Loch, para Canarias y Gran Bretaña, con alcance hasta las 19.

—El 3, a las 8, en el Duca degli Abruzzi, para Brasil y Europa, con alcance en el puerto hasta las 10.45.

—El 4, a las 13, en el Groix, para Brasil y Europa con alcance hasta las 19.

—El 6, a las 13, en el José Menéndez, para Punta Arenas, sin alcance.

—El 6, a las 13, en el General San Martín, para Brasil y Europa, con alcance hasta las 19.

—El 7, a las 8, en el Sierra Córdoba, para Brasil y Europa, con alcance en el puerto hasta las 19.

—El 8, a las 13, en el American Legion, para Brasil, Japón, Centro y Norte América, con alcance hasta las 19.

—El 8, a las 13, en el Galicia, para Europa, sin alcance.

—El 9, a las 7, en el Darro, para Brasil y Europa, con alcance hasta las 19.

MOVIMIENTO DEL PUERTO DE LA CAPITAL

Entradas:

Inglés Avon, de Southampton, con 259 pasajeros y carga general, en la Dársena Norte.

Vapor holandés Gelria, de Amsterdam, en la Dársena Norte, con pasajeros y carga general.

Argentino Zelandia, de Porto Alegre, con carga, en el Riachuelo.

Vapor inglés Holbein, de Liverpool, en la Dársena Norte, con pasajeros y carga general.

Salidas:

Inglés Vandyck, de la Dársena Norte, para Nueva York, con pasajeros y carga, a las 10.

Argentino Buenos Aires, de la Dársena Sur, para Río Gallegos y puertos de la costa Sur, con pasajeros y carga general.

Argentino Presidente Quintana, de la Dársena Sur, para San Antonio Oeste, con carga.

Inglés Araby, del Puerto Nuevo, para Liverpool, con productos.

VAPORES ESPERADOS

[illegible]

Inglés [illegible], de Rosario, en el [illegible], a completar su carga.

Inglés [illegible], de Río de Janeiro, en el dique 1, a cargar.

Inglés Apsley, de la rada, en la dársena Sur, a descargar.

Inglés Cliftonhall, de Ramallo, en la Dársena Norte, a completar su carga.

Mañana:

Alemán General San Martín, de Hamburgo, con pasajeros y carga general, en la Dársena Norte.

Inglés Vauban, de Nueva York, con pasajeros y carga general, en la Dársena Norte.

VAPORES A SALIR

Hoy:

Inglés Linnell, del dique 3, para Nueva York, con carga.

Inglés Collingham, del dique 1, para Rosario a cargar.

Inglés Lombardy, de la Dársena Norte, para Rosario, a cargar.

Inglés Pacific Transport, del dique A, para Amberes, con carga.

Noruego Tiradentes, del dique 3, para Nueva York, con carga.

Sueco Kronprins Gustaf Adolf, del dique 3, para Gothenburg, con carga.

Griego Demokratia, de la Dársena Norte, para Amberes, con carga.

Inglés Lady Charlotte, del dique A, para Las Palmas, a órdenes, con carga.

NAVEGACION FLUVIAL

Vapor a salir hoy:

Para Montevideo, el Ciudad de Montevideo, a las 21 horas, y el General Artigas, a las 22 horas.

V[illegible] mañana:

De Montevideo, el Ciudad de Buenos Aires.

De Asunción, el Bruselas.

Vapores a salir mañana:

Para Asunción y escalas, el Wáshington, a las 10 horas.

Para el Salto y escalas, el París, a las 11 horas.

Para Montevideo, el Ciudad de Buenos Aires, a las 22 horas.

PUERTO DE LA PLATA

Entradas:

Vapor inglés Royal Star, de Buenos Aires, a completar su cargamento.

Vapor inglés Port Kambla, de Buenos Aires, a completar su cargamento.

A salir el día 29:

Vapor inglés Nictheroy, para Londres, con carga y correo.

A salir el 29:

Vapor inglés Princesa, para Liverpool, con pasajeros y carga.

LINEAS DE LA COSTA SUR

—Americano: en Buenos Aires.

—Argentino: salió de C. Rivadavia para ésta el 17 de abril.

—Asturiano: salió de ésta el 16 de abril para Punta Arenas; hizo escala en Deseado el 25 de abril.

—Atlántico: saldrá de ésta para Comodoro Rivadavia el 30 de abril.

—Buenos Aires: salió de ésta para Punta Arenas el 26 de abril.

—Comodoro Rivadavia: salió de Punta Arenas para ésta, el 19 de abril. Hizo escala en Santa Cruz, el 22 de abril.

—José Menéndez: saldrá de ésta para Punta Arenas, el 6 de Mayo.

—Madryn: En Comodoro Rivadavia.

—Presidente Quintana: salió de ésta para San Antonio Oeste el 26 de abril.

SITUACION ACTUAL DE LOS VAPORES DE PASAJEROS RELACIONADOS CON NUESTRO PUERTO

—Almanzora: Salió de Southampton para Buenos Aires, el 18 de abril; zarpó de Lisboa, el 21 de abril.

—Alsina: salió de Río de Janeiro para Marsella el 13 de abril; zarpó de Dakar el 24 de abril.

—American Legion: salió de Nueva York para ésta el 12 de abril; zarpó de Río de Janeiro el 25 de abril.

—Andes: en Southampton.

Hamburgo el 10 de abril; zarpó de Río de

—Antonio Delfino: salió de ésta para Hamburgo el 10 de abril; zarpó de Río de Janeiro el 15 de abril.

—Arlanza: salió de ésta para Southampton el 17 de abril; zarpó de Pernambuco el 24 de abril.

—Atlanta: saldrá de Trieste para Buenos Aires, el 30 de abril.

—Aurigny: en Hamburgo.

—Avon: saldrá de ésta para Southampton el 10. de mayo.

—Baden: salió de Buenos Aires para Hamburgo el 3 de abril; zarpó de La Coruña el 25 de abril.

—Balmes: salió de ésta para Barcelona el 7 de abril; pasó El Ecuador el 24 de abril.

—Bayern: salió de ésta para Hamburgo el 18 de abril.

—Belle Isle: salió de Hamburgo para ésta el 3 de abril; zarpó de Dakar el 24 de abril.

—Cap Polonio: salió de Hamburgo para ésta el 25 de abril.

—Catalina: salió de Cádiz para ésta el 9 de abril.

—Cesare Battisti: salió de Montevideo para Génova el 9 de abril.

—Ceylan: salió de La Plata para Hamburgo el 31 de marzo.

—Conte Rosso: salió de Génova para ésta el 25 de abril.

—Crefeld: en Bremen.

—Darro: salió de Lisboa para ésta el 16 de abril; zarpó de Río de Janeiro el 24 de abril.

—Demerara: salió de La Plata para Liverpool, el 11 de abril; zarpó de Río Janeiro el 16 de abril.

—Deseado: zarpó de Liverpool para ésta el 19 de abril; zarpó de Lisboa el 24 de abril.

—Desirade: En Hamburgo.

—Desna: saldrá de Liverpool para ésta el 3 de mayo.

—Duca D'Aosta: saldrá de Génova para ésta el 23 de abril.

—Duca degli Abruzzi: salió de Génova para ésta el 11 de abril; zarpó de Río de Janeiro el 25 de abril.

—Eubée: salió de Montevideo para Hamburgo el 21 de abril; zarpó de Río de Janeiro el 25 de abril.

—España: en Hamburgo.

—Europa: salió de ésta para Génova el 25 de marzo; zarpó de Dakar el 11 de abril.

—Flandria: salió de ésta para Amsterdam, el 11 de abril; zarpó de Pernambuco, el 20 de abril.

—Francesca: salió de ésta para Tenerife el 23 de abril.

—Formosa: en Marsella.

—Formose: en Hamburgo.

—Galicia: salió de Hamburgo para ésta el 2 de abril; zarpó de Río de Janeiro el 23 de abril.

—Garibaldi: salió de Génova para ésta el 12 de abril; zarpó de Palermo, el 15 de abril.

—Gelria: saldrá de ésta para Amsterdam el 2 de mayo.

—General San Martín: salió de Hamburgo para ésta el 1o. de abril; zarpó de Río de Janeiro el 22 de abril.

—Giulio Césare: saldrá de Génova para ésta, el 1o. de mayo.

—Gotha: saldrá de ésta para Bremen, el 30 de abril.

—Groix: saldrá de La Plata para Hamburgo, el 4 de mayo.

—Highland Glen: salió de La Plata para Londres el 4 de abril; pasó Río de Janeiro el 9 de abril.

—Highland Laddie: salió de La Plata para Londres, el 18 de abril.

—Highland Loch: saldrá de La Plata para Londres, el 2 de mayo.

—Highland Piper: salió de Londres para ésta el 24 de abril.

—Highland Pride: salió de Londres para ésta el 10 de abril.

—Highland Rover: saldrá de Londres para ésta el 3 de mayo.

—Holm: salió de Hamburgo para Buenos Aires, el 10 de abril; zarpó de Lisboa, el 17 de abril.

—Infanta Isabel de Borbón: saldrá de ésta para Barcelona, el 2 de mayo.

—Koeln: saldrá de Bremen, para ésta, el 3 de mayo.

—La Coruña: saldrá de ésta para Hamburgo el 24 de abril.

—Lipari: salió de La Plata para Hamburgo el 8 de abril; zarpó de Río de Janeiro, el 15 de abril.

—Lutetia: saldrá de Burdeos para Buenos Aires el 3 de mayo.

—Malte: salió de Burdeos para Buenos Aires el 19 de abril.

—Massilia: saldrá de ésta para Burdeos, el 30 de abril.

—Meduana: salió de ésta para Burdeos, el 4 de abril; zarpó de Pernambuco, el 17 de abril.

—Mendoza: salió de Marsella para ésta el 10 de abril; zarpó de Río de Janeiro el 26 de abril.

—Mosella: saldrá de ésta para Burdeos, el 29 de abril.

—Nazario Sauro: saldrá de Génova para ésta el 11 de mayo.

—Orania: salió de Amsterdam para ésta el 23 de abril.

—Oriana: salió de Montevideo para Liverpool el 5 de abril.

—Oropesa: salió de Liverpool para Montevideo y Valparaíso el 10 de abril; zarpó de Lisboa el 16 de abril.

—Ouessant: salió de La Plata para Hamburgo el 24 de marzo; zarpó de La Rochelle, el 18 de abril.

—Pan América: salió de Nueva York para ésta el 26 de abril.

—Pincio: salió de ésta para Génova, el 20 de abril.

—Plata: salió de Génova para ésta el 19 de abril.

—Principe di Udine: salió de ésta para Génova el 23 de abril.

—Principessa Mafalda: salió de ésta para Génova el 17 de abril; pasó Río de Janeiro, el 21 de abril.

—Re D'Italia: salió de Génova para ésta, el 16 de abril.

—Regina d'Italia: salió de ésta para Génova el 19 de abril.

—Reina Victoria Eugenia: salió de Buenos Aires para Barcelona el 11 de abril.

—Re Vittorio: salió de Génova para ésta el 17 de abril.

—Seydlitz: en Bremen.

—Sierra Córdoba: salió de Bremen para ésta el 5 de abril; zarpó de Río de Janeiro el 25 de abril.

—Sierra Nevada: salió de ésta para Bremen el 2 de abril; zarpó de La Coruña el 25 de abril.

—Sierra Ventana: salió de Lisboa para ésta el 24 de abril.

—Sofía: salió de Trieste para ésta el 2 de abril; zarpó de Santos el 26 de abril.

—Southern Cross: salió de ésta para Nueva York el 24 de abril.

—Toarmina: salió de ésta para Génova el 22 de abril.

—Teutonia: saldrá de Hamburgo para ésta el 29 de abril.

Cárlos Olmi

JUDICIAL. — FINCA RAMOS MEJIA, Gaona 429, Ramos Mejía, F. C. Oeste. — 12m99 de frente por 60m62 de fondo. Base, $ 5.020.

El viernes 9 de mayo, a las 15 (3 p. m.), en Reconquista 353. — Juez, doctor Figueroa. Secretaría, Delheye. Juicio: Merkrwitz v. Vechio. 19|571 v. abril 28

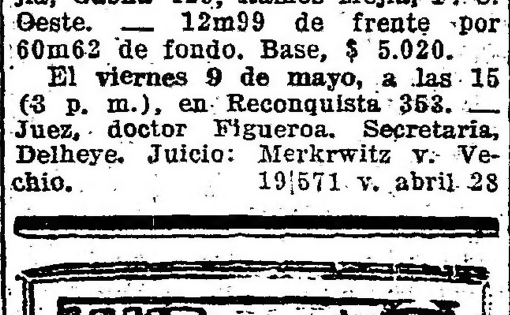

COMALUMBRA

A base de alcohol carburado

LA MAS BRILLANTE Y ECONOMICA QUE SE CONOCE

30 modelos de lámparas de colgar, de pie y para fijar en la pared

Se dan a prueba

Solicite Catálogos a la

Compañía Argentina de Alumbrado a Alcohol

Defensa 420 — Buenos Aires

A nuestros suscriptores

Comunicamos que actualmente se encuentran en jira, por sus respectivas zonas, nuestros representantes viajeros:

Pedro V. Alvarez.
Alberto D. Coucil.
Horacio Cadelago.
Juan B. Larranuart.
Joaquín Acuña Rodríguez.
Miguel Angel Sosa.
Temistocles F. Paese.
Jorge Barth.
José Fridman.
Antonio Tarantino.
Luis Martín Rodríguez.
Adalberto E. Schutt.

La Administración.

CONVOCATORIAS

CAJA INTERNACIONAL MUTUA DE PENSIONES. — Fundada en 1901. — Se convoca a los señores representantes a la Asamblea General Ordinaria que tendrá lugar el día 28 de Abril de 1924, a las diez y seis horas, en el local de la Dirección General de la Sociedad, Rivadavia 1144, para tratar la siguiente

ORDEN DEL DIA

1o. Lectura y aprobación de la Memoria y Balance del ejercicio vencido e informe del Síndico.
2o. Autorización para imputar al Fondo de Acumulación el saldo de la cuenta de ganancias y pérdidas.
3o. Elección de cuatro directores titulares y de tres directores suplentes en reemplazo de los salientes que cesan en su mandato.
4o. Elección de Síndico titular y Síndico suplente.
5o. Elección de los miembros del Tribunal Arbitral.
6o. Dieta a los señores directores y al Síndico para el ejercicio de 1924.
7o. Designación de tres representantes para refrendar el acta de esta asamblea.
Buenos Aires, Abril de 1924. — Juan B. Giudice, presidente; Antonio Griego, secretario. 19|525 v. abril 28.

LICITACIONES

Club de Gimnasia y Esgrima

OBRAS LEY 11064

Llámase a licitación pública, por el término de 30 días, para la construcción de la Tercera Sección Vestuarios y Baños, para Señoras, en el actual Campo de Deportes del Club de Gimnasia y Esgrima.

Las propuestas deberán ser presentadas en sobre cerrado y lacrado, escritas a máquina y por duplicado, en la Secretaría del Club de Gimnasia y Esgrima, calle Cangallo, 1154, el Sábado 10 de Mayo próximo, a las 15 horas, las que se abrirán en presencia de los interesados que concurriesen.

Los documentos de esta licitación pueden ser consultados en el expediente administrativo, en la Intendencia del Club de Gimnasia y Esgrima, todos los días hábiles, de 9 a 12 y de 14 y 30 a 20 horas. — Buenos Aires, 10 de abril de 1924. — **P. G. Alemandri**, secretario Ho. 19|528 v. mayo 10.

Hospicio de las Mercedes

Llámase por segunda licitación pública, para la provisión de artículos de ropería, sastrería y colchonería, destinados al abastecimiento del Hospicio de las Mercedes.

La licitación tendrá lugar en este establecimiento el día 13 de mayo del corriente año, a las 14 horas, de acuerdo con el pliego de condiciones que se halla a disposición de los interesados, en la secretaría de dicho Hospicio. — Buenos Aires, abril 25 de 1924. — El Director. 19|574 v. 3 mayo

Intendencia Municipal de la Capital

Licitación para la construcción del adoquinado de granito con base de hormigón de cal

Llámase a licitación pública para el día 30 del corriente a las 14 horas, para la construcción del adoquinado de granito con base de hormigón de cal, de la calle Amenábar de Iberá a García del Río, de acuerdo con el pliego de condiciones que los interesados pueden consultar en la Oficina de Licitaciones, Avenida de Mayo 525, 1er. piso. — Buenos Aires, abril 23 de 1924. — El secretario. 19|559 v. abril 30.

Licitación para la construcción del adoquinado de granito con base de hormigón

Llámase a licitación pública para el día 2 de mayo próximo, a las 14.30 horas, para la construcción del adoquinado de granito con base de hormigón de cal, de la calle Llerena de Avenida de los Constituyes a Teniente General Donato Alvarez, de acuerdo con el pliego de condiciones que pueden los interesados consultar en la Oficina de Licitaciones, Avenida de Mayo 525, primer piso.

Buenos Aires, abril 24 de 1924.

El Secretario.

19|567 v. mayo 2

PROVINCIA DE BUENOS AIRES

MINISTERIO DE OBRAS PUBLICAS DE LA PROVINCIA DE BUENOS AIRES

DIRECCION GENERAL

División de Arquitectura y Construcción de Edificios

Llámase nuevamente a licitación pública por el término de quince días para la construcción de una parte del edificio que se erigirá en Dolores, con destino a la Escuela de Fruticultura de esa ciudad.

El presupuesto y pliego de bases y condiciones se encuentran a disposición de los interesados en la División de Arquitectura y Construcción de Edificios, calle 7 No. 1175, de esta ciudad, todos los días hábiles, durante las horas de oficina.

Las propuestas se abrirán el día nueve de mayo próximo, a las catorce horas, en el despacho del Director de Arquitectura y en presencia de los interesados que concurran al acto. — La Plata, abril 15 de 1924. — Firmado: Aníbal E. Giraldez, Secretario General. 19|555 v. mayo 2.

MINISTERIO DE OBRAS PUBLICAS DE LA PROVINCIA DE BUENOS AIRES

DIRECCION GENERAL

División de Arquitectura y Construcción de Edificios

Llámase a licitación pública por el término de quince días para las obras de reparaciones y ampliaciones a efectuarse en el edificio destinado para la Asistencia Pública de esta ciudad.

Los presupuestos y pliegos de bases y condiciones se hallan a disposición de los interesados en la División de Arquitectura y Construcción de Edificios, calle 7 No. 1175, de esta ciudad, todos los días hábiles, durante las horas de oficina.

Las propuestas se abrirán el día nueve de mayo próximo, a las quince horas, en el despacho del Director de Arquitectura y en presencia de los interesados que concurran.

La Plata, abril 15 de 1924. — (Firmado): Aníbal E. Giráldez, secretario general, 19|556 v. mayo 2

MINISTERIO DE OBRAS PUBLICAS DE LA PROVINCIA DE BUENOS AIRES

DIRECCION GENERAL

División de Arquitectura y Construcción de Edificios

Llámase nuevamente a licitación pública, por el término de quince días, para las obras de construcción de una parte del pabellón de operaciones del Hospital a erigirse en San Martín.

El presupuesto y pliego de bases y condiciones se hallan a disposición de los interesados en la División de Arquitectura y Construcción de Edificios, calle 7 No. 1175, todos los días hábiles, durante las horas de oficina.

Las propuestas se abrirán el día doce de mayo próximo, a las catorce horas, en el despacho del Director de Arquitectura y en presencia de los interesados que concurran al acto.

La Plata, abril 15 de 1924. — (Firmado): Aníbal E. Giráldez, secretario general. 19|553 v. mayo 2.

MINISTERIO DE OBRAS PUBLICAS DE LA PROVINCIA DE BUENOS AIRES

Hospital Melchor Romero

Llámase a licitación pública para la provisión de camas y de ropas para el uso de los asilados, de acuerdo con el pliego de bases y condiciones, a disposición de los señores proponentes, en la secretaría del Hospital.

La apertura de las propuestas tendrá lugar el día sábado 26 de abril de 1924, a las 16 horas. — El director. 19531 v. 26 abril

MINISTERIO DE GOBIERNO DE LA PROVINCIA DE BUENOS AIRES

AVISO DE LICITACION

Llámase a licitación pública, por el término de quince días, a contar desde el 16 del mes en curso, para la ejecución de los trabajos de reconstrucción de los talleres de confecciones de la Intendencia General de Suministros.

Las propuestas deberán presentarse en la Dirección de Arquitectura del Ministerio de Obras Públicas, el día 2 de mayo próximo, a las 15 horas, debiendo ajustarse en un todo al pliego de bases y condiciones que estará a disposición de los interesados en dicha Oficina, y serán abiertas en esa oportunidad con intervención del Señor Escribano Mayor de Gobierno y en presencia de los interesados que concurran al acto.

La Plata, 16 de abril de 1924. — **Faustino J. Legón, oficial mayor.** 19|549 v. mayo 1.

MINISTERIO DE GOBIERNO DE LA PROVINCIA DE BUENOS AIRES

AVISO DE LICITACION

Llámase a licitación pública por el término de quince días a contar desde la fecha, para la provisión de dos motores "Semi-Diessel" de 20 H.P. con destino al suministro de energía eléctrica a la cárcel de Bahía Blanca.

Las propuestas deberán presentarse en el despacho del suscripto el día 9 de mayo próximo, a las 14 horas, debiendo ajustarse en un todo al pliego de bases y condiciones que estará a disposición de los interesados en la Mesa de Entradas de este Ministerio y serán abiertas en esa oportunidad, con intervención del señor escribano mayor de Gobierno y en presencia de los interesados que concurran al acto. — La Plata, 23 de abril de 1924. — **Faustino J. Legón**, Oficial Mayor. 19|562 v. mayo 7.

REMATES

Peralta Martínez y Serna

EN VELEZ SARSFIELD. — JUDICIAL. — Terreno calle Orán 559, entre San Eduardo y Morón. A 5 cuadras de la Av. Rivadavia. Tiene servicios de tranvías y ómnibus próximos. Venta por orden del señor juez doctor Padilla, secretaría del doctor Döllera. Sucesión de don Pascual Fernicola.

Base, $ 10 los 75 decímetros cuadrados, o sea, la vara cuadrada.

El domingo 27 de abril, a las 15, en el mismo.

Dimensiones: 8 m. 66 (10 v.) de frente al S. O. por 45 m. 032 (52v). Superficie 389.97 m. c. (520 v. c.). El comprador entregará 8 o|o de seña y 2 o|o de comisión. Informes, 320 San Martín 326. — Peralta Martínez y Serna. — Carlos M. Döllera, secretario. 19|540 v. Ab. 27.

Bravo Barros & Cía.

LA ANTIGUA QUINTA DE MALcolm. — Avenida Rivera, Gurruchaga, Serrano y Jufrés. — Judicial. — En lotes. — La última y la más importante fracción que quedaba sin subdividir en ese gran barrio de constante progreso. — 12.600 varas en 28 lotes de todas dimensiones, incluyéndose tres esquinas. Con frente a la arteria de mayor significación, donde se concentran grandes actividades comerciales, a tres cuadras de la Avenida Canning, con afirmados pagos por todos sus frentes, tranvías eléctricos y todas las ventajas del mismo centro de la ciudad. Para pequeñas y grandes casas habitación, propiedades para renta y locales para negocios.—Juez Dr. Marcos A. Figueroa, secretaría Dr. Alberto C. Oderigo.—Juicio sucesorio de Juan A. Malcolm.—Bases, de $ 15 a $ 25 por cada 75 decímetros cuadrados, o sea la vara cuadrada.

El Domingo 4 de Mayo, a las 14 (2 p. m.), en los mismos terrenos. La venta comprende: las esquinas de Rivera y Gurruchaga, Rivera y Serrano, y Jufré y Gurruchaga, cuatro lotes con frente a Rivera, doce lotes a Gurruchaga, seis a Serrano y tres lotes a Jufré. Todos tienen cerco de pared y veredas. Miden de 8m66 a 25m92 (10 varas a 30) de frente por 17m65 a 44m37 (20v38 a 51v24) de fondo, superficies de 167.67 m.c. a 384m24 (203,80 a 512,35 varas cuadradas). — Escrituras por ante la oficina del escribano que designe la sucesión vendedora. 8 o|o a cuenta de precio. Comisión, 2 o|o. Informes y planos, 351, San Martín, 361. — Bravo Barros y Cía. 19|557 v. Mayo 3.

Oreste Andreone

JUDICIAL. — BOVEDA — RECOleta. A 40 metros, a la derecha de la Entrada principal. Sepultura 3.a. N.o 64. Sección 9.a. Mide 2.50 metros por 1. Tiene un zótano de 2 metros de profundidad. Entre las bóvedas Ruibal y Jonack y rodeada de las de Casullo, Cazón y otras. Base ínfima: $ 2.133.32 (vale 5 veces más). Juez doctor Padilla, Secretaría del doctor Molina, Sucesión Bordón de Reyéó. Sena, 8 o|o; comisión, 2 o|o.

El Miércoles 30 de Abril, a las 16 (4 p. m.), en mi hall. Datos y prospectos, a Oreste Andreone, Sarmiento 466, U. T. 3945 Avenida). Buenos Aires. 19|548 v. mayo 1.

Rodolfo E. Louit & Cía.

JUDICIAL.— PROPIEDAD CANGALLO 4471. Mide 8.66x26.15 metros. Consta de 3 habitaciones, comedor, cocina, w. c., obras sanitarias, etc. Base, $ 5.333.32 m|legal.

El 27 de abril, a las 14.30, remataremos sobre la misma. Orden del señor juez, doctor Marcos A. Figueroa, en los autos "Sucesión Juan Boggiano". Exigiremos 8 o|o y 2 o|o de práctica.

Más informes a la secretaría del autorizante, doctor Juan Carlos Delheye.— Secretario. 19|536 v. abril 27.

Salaberry y Bercetche

LIQUIDACION TOTAL DE 6.000 vacunos alta mestización Durnam, 6.000 lanares Lincoln definido y 250 yeguarizos, marca líquida de don Pedro A. Menvielle, por vencimiento de contrato y entrega del establecimiento Los Molles.

El sábado 3 de mayo, a las 12.30, en el mismo campo, a 2 1|2 leguas de Orense, F. C. S. Nos permitimos recomendar muy especialmente el ganado en venta, en el cual se incluyen los planteles vacuno y lanar, por tratarse de un tipo uniforme y cuya mestización data del año 1885, teniendo el establecimiento en la actualidad reproductores importados y de las más reputadas cabañas del país. Comisión 2 o|o en hacienda generales y 3 o|o en reproductores y yeguarizos a cargo del comprador y vendedor. — Salaberry y Bercetche, Defensa 188. 19|560 v. mayo 2.

COMPAÑIA SANSINENA DE CARNES CONGELADAS — Se avisa a los señores accionistas que el día miércoles 30 del corriente, en las oficinas de la Compañía, calle San Martín 132, se dará comienzo al pago del dividendo de 6 $ oro por acción, votado por la Asamblea General Ordinaria celebrada el día 23 del corriente. — Buenos Aires, abril 24 de 1924.— miento de lo que hubiere lugar por de- 19|568 v. ab. 30.

SECRETAS - URINARIAS - PIEL

Dr. Sarraceni - Especialistas

Cura rápida de Uretritis — Gota Militar — Estrechez — Ulceras — Debilidad — Cura de la AVARIOSIS con aplicación sin dolor alguno.

606-914 CORRIENTES 1777 9 a 11 y de 14 a 20

VIAS URINARIAS, PIEL Y AVARIOSIS

Dres. Dorruci y Artola

CONSULTAS DE 14 a 16

Suipacha 538, 1e, piso

PROFESIONALES

Dr. Andrés Ferreyra (hijo)
ABOGADO
Atiende personalmente asuntos profesionales en la Capital Federal y Provincia de Buenos Aires
Estudio: LAVALLE 1312
U. Telefónica 3039 y 4240 (Libertad)

Dr. Hipólito Leys
Estudio: TUCUMAN 1351 - U. T. 3603 Lib.

Dr. Luis C. García
ABOGADO
Avenida de Mayo 769
U. Teléf. 7370 (Avenida)

Dr. Enrique T. Susini
Especialista de la A. P. Ex asistente de las clínicas Najenv Wotnian, de Viena. De regreso de Europa ha abierto su consultorio: Nariz, garganta y oídos. Enfermedades de la voz y la palabra.

MEDICOS

ANALISIS LABORATORIO Y FARMACIA abierto día y noche
Suipacha 471
Doctores NELSON

BANCOS

BANCO EL HOGAR ARGENTINO — FUNDADO en septiembre de 1890.

Capital realizado . . . $ 49.834.580.—
Reservas . . . . . " 10.995.515.35

Acuerda préstamos hipotecarios y para construcciones. Vende propiedades con facilidades de pago. Recibe depósitos a plazo fijo y en Caja de Ahorros. — Casa matriz: Avenida de Mayo 886. Bs. Aires.— Sucursales: Rosario de Santa Fe, Córdoba, Bahía Blanca, La Plata. — Diciembre de 1923. — A. Meilán, Director-gerente.

BANCO FRANCES DEL RIO DE LA PLATA — Reconquista 157. — Sucursales: Rosario de Santa Fe, Bahía Blanca, Chivilcoy. Agencia: calle Rivadavia 2677. U. T. 5410 (Avenida). C. T. 3529 (Central).

Capital autorizado . $ 20.000.000.— o|s.
" realizado . " 14.000.000.— "
Reservas . . . . " 1.705.845.50 "

Se abona: Por depósitos en curso legal:
En Cuenta Corriente . . . . 1 %
En Caja de Ahorros hasta pesos 10.000 c|l. después de . . .
A plazo fijo . . . . Convenc.
Se cobra:
Por adelantos en Cuenta Corriente y descuentos de pagarés de comercio y otras . . . Convenc.
Buenos Aires, enero 10. de 124. — El Gerente.

BANCO DE LONDRES Y AMERICA DEL SUD antes Banco de Londres y Río de la Plata y Banco de Londres y Brasil (Ahora fusionados)

Capital pagado y fondo de reserva . . . . . . £ 7.146.000
Casa matriz: 7 Princes Street, Londres, E. C. 2 — Sucursal 7, Tokenhouse Yard, London, E. C. 2.
Sucursal en Buenos Aires:
Bartolomé Mitre 399—Bartolomé Mitre 402
París, Amberes, Lisboa, Oporto, Argentina, Brasil, Chile, Uruguay, Paraguay y Colombia. Agencias en Nueva York, Manchester y Bradfor.
Agentes en todas partes del mundo.
Afiliado al Lloyds Bank Limited.

Abona anual:	Papel
Por depósitos a plazo fijo de 3 meses	2 ½ %
Por depósitos a plazo fijo de 6 meses	3 %
Por depósitos en Caja de Ahorros hasta $ 10.000 c|legal después de 60 días	3 %

Buenos Aires, enero 10. de 1924.

TALLER DE GRABADOS
SELLOS DE GOMA
DE
ALEJ. N. BARÉS
U.T. 3726 Av.
BUENOS AIRES
686-BMÉ. MITRE-686

EDICTOS JUDICIALES

Por disposición del señor juez de 1a. instancia en lo civil de la Capital de la República, doctor don J. Isaac Arriola, se cita y emplaza por el término de treinta días, a contar desde la primera publicación del presente, a todos los que se consideren con derecho a los bienes dejados por fallecimiento de don SILVERIO o SILVERIO SANTIAGO BARALE ya sea como herederos o acreedores, para que dentro de dicho término, comparezcan por ante su juzgado y secretaría del que suscribe, a deducir sus acciones en forma, bajo apercibimiento de lo que hubiere lugar por derecho. Buenos Aires, marzo 30 de 1924. — Doctor Juan Carlos Fox, secretario. 19|482 v. abril 26.

Por disposición del señor juez de 1a. instancia en lo civil de la Capital de la República, doctor José Miguel Padilla, se cita y emplaza por el término de treinta días a contar desde la primera publicación del presente a todos los que se consideren con derecho a los bienes dejados por fallecimiento de don JOAQUIN SANTINO y FILOMENA MADDALENA DE SANTINO ya sean como herederos o acreedores para que dentro de dicho término, comparezcan por ante su juzgado y secretaría del que suscribe a deducir sus acciones en forma bajo apercibimiento de lo que hubiere lugar por derecho. — Buenos Aires, diciembre 10 de 1923. — Doctor L. Carranza, secretario. 19|480 v. abril 26.

El señor juez de primera instancia en lo civil de la Capital de la República, doctor don Roberto Bunge, ha dispuesto se cite, llame y emplace por el término de treinta días, contados desde la primera publicación del presente, a todos los que se consideren con derecho a los bienes dejados por don FRANCISCO VIALE, ya sean como herederos o acreedores, para que dentro de dicho término comparezcan a deducir sus acciones en forma, por ante su juzgado y secretaría del que subscribe, bajo apercibimiento de lo que hubiere lugar por derecho. — Buenos Aires, febrero 20 de 1924. — Dr. Fermín M. Alsina, secretario. 19|483 v. abril 27.

Por disposición del señor juez de primera instancia en lo civil de la Capital de la República, doctor don J. Isaac Arriola, se cita y emplaza por el término de treinta días, a contar desde la primera publicación del presente, a todos los que se consideren con derecho a los bienes dejados por fallecimiento de doña ELVIRA ROSARIO ZUCAL DE MILANI, ya sea como herederos o acreedores, para que dentro de dicho término comparezcan por ante su juzgado y secretaría del que suscribe, a deducir sus acciones en forma, bajo apercibimiento de lo que hubiere lugar por derecho. — Buenos Aires, 26 de marzo de 1924. — Enrique A. Saguier, secretario. 19|848 v. Ab. 27.

El señor juez de 1a. instancia en lo civil de la Capital de la República, doctor Vedia y Mitre ha dispuesto se cite, llame y emplace por el término de treinta días contados desde la primera publicación del presente, a todos los que se consideren con derecho a los bienes dejados por don BARTOLO FANTELLI, ya sean como herederos o acreedores, para que dentro de dicho término comparezcan a deducir sus acciones en forma, por ante su juzgado y secretaría del que suscribe, bajo apercibimiento de lo que hubiere lugar por derecho. — Buenos Aires, 24 de marzo de 1924. — Miguel Echegaray, secretario. 19|488 v. Ab. 28.

El señor juez de primera instancia en lo civil de la Capital de la República, doctor don M. de Vedia y Mitre, ha dispuesto se cite, llame y emplace por el término de treinta días, contados desde la primera publicación del presente, a todos los que se consideren con derecho a los bienes dejados por don RAMON FERREIRO, ya sean como herederos o acreedores, para que dentro de dicho término comparezcan a deducir sus acciones en forma, por ante su juzgado y secretaría del que suscribe, bajo apercibimiento de lo que hubiere lugar por derecho. — Buenos Aires, marzo doce de 1924. — Manuel A. Martín, secretario. 19|491 v. Ab. 29.

Por disposición del señor juez de primera instancia en lo civil doctor Marcos A. Figueroa, se llaman y emplazan a todos los que se consideren con derecho a los bienes dejados por fallecimiento de don FRANCISCO ARTURO COLLI, ya sean como herederos o acreedores, para que en el término de treinta días, deduzcan su acción en forma por ante S. S. y secretaría a cargo del que subscribe, bajo apercibimiento de lo que hubiere lugar.—Buenos Aires, abril 4 de 1924. — Luis Quirno Costa, secretario. 19|514 v. mayo 6.

Por disposición del señor juez de 1a. instancia en lo civil de la Capital de la República, doctor don J. Isac Arriola, se cita y emplaza por el término de treinta días, a contar desde la primera publicación del presente, a todos los que se consideren con derecho a los bienes dejados por fallecimiento de doña LUISA o MARIA LUISA GIORDANO, ya sea como herederos o acreedores, para que dentro de dicho término, comparezcan por ante su juzgado y secretaría del que suscribe, a deducir sus acciones en forma, bajo apercibimiento de lo que hubiere lugar por derecho.— Buenos Aires, marzo 25, de 1924. — Doctor Juan Carlos Fox, secretario. 19|499 v. mayo 11.

Por disposición del señor juez de primera instancia en lo civil de la Capital de la República, doctor don J. Isaac Arriola, se cita y emplaza por el término de treinta días, a contar desde la primera publicación del presente, a todos los que se consideren con derecho a los bienes dejados por fallecimiento de don ANTONIO GARIBOTTO, ya sea como herederos o acreedores, para que dentro de dicho término comparezcan por ante su juzgado y secretaría del que suscribe, a deducir sus acciones en forma, bajo apercibimiento de lo que hubiere lugar por derecho.—Buenos Aires, marzo 28 de 1924.—Floro Conde, secretario. 19|502 v. mayo 3.

Por disposición del señor juez de primera instancia en lo civil de la Capital de la República, doctor don J. Isaac Arriola, se cita y emplaza por el término de treinta días, a contar desde la primera publicación del presente, a todos los que se consideren con derecho a los bienes dejados por fallecimiento de doña LUCIA RIZZO de MONDELLI, ya sea como herederos o acreedores, para que dentro de dicho término, comparezcan por ante su juzgado y secretaría del que suscribe, a deducir sus acciones en forma, bajo apercibimiento de lo que hubiere lugar por derecho. — Buenos Aires, abril 10. de 1924 Doctor Dámaso A. Palacio, secretario. 19|507 v. mayo 4.

El señor juez de 1a. instancia en lo civil de la Capital de la República, doctor don Martín Abelenda, ha dispuesto se cite, llame y emplace por el término de treinta días, contados desde la primera publicación del presente, a todos los que se consideren con derecho a los bienes dejados por don LUIS GIUDICI o GIUDICE, LUISA AMBROSINI de GIUDICI o GIUDICE, ANA o LUISA ANA GIUDICI o GIUDICE de LANA y SEVERINO LANA, ya sean como herederos o acreedores, para que dentro de dicho término comparezcan a deducir sus acciones en forma, por ante su juzgado y secretaría del que suscribe, bajo apercibimiento de lo que hubiere lugar por derecho.— Buenos Aires, abril 18 de 1924.— Doctor Carlos G. Marín, secretario. 19|524 v. mayo 10.

Por disposición del señor juez de 1a. instancia en lo civil de la Capital de la República, doctor don J. Isaac Arriola, se cita y emplaza por el término de treinta días, a contar desde la primera publicación del presente, a todos los que se consideren con derecho a los bienes dejados por fallecimiento de doña MARIA ESTHER DEGL'INNOCENTI o SORINI, ya sea como herederos o acreedores, para que dentro de dicho término, comparezcan por ante su juzgado y secretaría del que suscribe, a deducir sus acciones en forma, bajo apercibimiento de lo que hubiere lugar por derecho. — Buenos Aires, 30 de marzo de 1924. — Doctor Enrique Saguier, secretario. 19|522 v. mayo 12.

Por disposición del señor juez de primera instancia en lo civil, doctor J. Isaac Arriola, se hace saber a don Guillermo Alberti que dentro del término de quince días debe estar a derecho en el juicio que por rescisión de contrato de venta le ha iniciado don Vicente Casullo, bajo apercibimiento de nombrarle Defensor de Ausentes si no compareciere. — Buenos Aires, abril 11 de 1924.— Doctor Juan Carlos Fox, secretario. 19|534 v. Ab. 27.

Por disposición del señor juez de 1a. instancia en lo Civil de la Capital de la República, doctor don J. Isaac Arriola, se cita y emplaza por el término de treinta días a contar desde la primera publicación del presente, a todos los que se consideren con derecho a los bienes dejados por fallecimiento de don CORNELIO PARONI, ya sean como herederos o acreedores, para que dentro de dicho término comparezcan por ante su juzgado y secretaría del que suscribe, a deducir sus acciones en forma bajo apercibimiento de lo que hubiere lugar por derecho. — Buenos Aires, abril 2 de 1924. — Dr. Ricardo Bollini, secretario. 19|588 v. mayo 13.

El señor juez de 1a. instancia en lo civil de la Capital de la República, doctor don Juan Luis Ferrarotti, ha dispuesto se cite, llame y emplace por el término de treinta días, contados desde la primera publicación del presente a todos los que se consideren con derecho a los bienes dejados por don PEDRO BARLARO y doña MARGARITA ARBASCETTI de BARLARO, ya sean como herederos o acreedores para que dentro de dicho término comparezcan a deducir sus acciones en forma, por ante su juzgado y secretaría del que suscribe, bajo apercibimiento de lo que hubiere lugar por derecho.— Buenos Aires, abril 12 de 1924.— Armando F. Laspiur, secretario. 19|512 v. mayo 15.

Por disposición del señor juez de primera instancia en lo civil de la Capital, doctor J. Isaac Arriola, se hace saber por el término de quince días a los acreedores del concurso civil de MARIA TERESA PORCEL de PERALTA de FRIAS, que se ha señalado la audiencia del día 30 de abril del corriente año a las quince horas, para que tenga lugar la reunión de la junta que ha de verificar los créditos. Se hace saber así mismo que el síndico ha presentado el estado general de créditos el que se halla en secretaría, y que los acreedores que no concurran, se entiende que se adhieren a las resoluciones de la mayoría. — Buenos Aires, abril 11 de 1924. — Dr. Floro Conde, secretario. 19|545 v. Ab. 30.

El señor juez de 1a. instancia en lo civil de la Capital de la República, doctor Vedia y Mitre ha dispuesto se cite, llame y emplace por el término de treinta días, contados desde la primera publicación del presente, a todos los que se consideren con derecho a los bienes dejados por doña CRISTINA REBECA o CRISTINA de VISO de VERNET AMADEO, ya sean como herederos o acreedores, para que dentro de dicho término comparezcan a deducir sus acciones en forma, por ante su juzgado y secretaría del que suscribe, bajo apercibimiento de lo que hubiere lugar por derecho.— Buenos Aires, marzo 14 de 1924. — Doctor Miguel Echegaray, secretario. 19|546 v. mayo 15.

El señor juez de 1a. instancia en lo civil de la Capital de la República, doctor don Martín Abelenda, ha dispuesto se cite, llame y emplace por el término de treinta días, contados desde la primera publicación del presente, a todos los que se consideren con derecho a los bienes dejados por doña JUANA GERONI de CASALIS, JUAN CASALIS y RAQUEL CASALIS, ya sean como herederos o acreedores, para que dentro de dicho término comparezcan a deducir sus acciones en forma, por ante su juzgado y secretaría del que suscribe, bajo apercibimiento de lo que hubiere lugar por derecho — Buenos Aires, marzo 25 de 1924. Dr. Eduardo Rojas, secretario. 19|541 v. mayo 15.

Por disposición del señor juez de 1a. instancia en lo civil, doctor Marcos A. Figueroa, se llaman y emplazan a todos los que se consideren con derecho a los bienes dejados por fallecimiento, de don GERARDO PALO, ya sean como herederos o acreedores, para que en el término de treinta días, deduzcan su acción en forma por ante S. S. y secretaría a cargo del que suscribe, bajo apercibimiento de lo que hubiere lugar.— Buenos Aires, abril 8 de 1924. — Doctor José Cúneo, secretario. 19|552 v. mayo 17.

Por disposición del señor juez de 1a. instancia en lo civil de la Capital de la República, doctor don J. Isaac Arriola, se cita y emplaza por el término de treinta días, a contar desde la primera publicación del presente, a todos los que se consideren con derecho a los bienes dejados por fallecimiento de doña MARGARITA MONEY de MORGAN, ya sean como herederos o acreedores, para que dentro de dicho término, comparezcan por ante su juzgado y secretaría del que suscribe, a deducir sus acciones en forma, bajo apercibimiento de lo que hubiere lugar por derecho. — Buenos Aires, febrero 23 de 1924. — Doctor Enrique A. Saguier, secretario. 19|554 v. mayo 17.

El señor juez de 1a. instancia en lo civil de la Capital doctor Marcos A. Figueroa ha dispuesto se cite, llame y emplace por el término de treinta días contados desde la primera publicación del presente a todos los que se consideren con derecho a los bienes dejados por ANA o ANA MARIA NICORA de CASTELLINI y FORTUNATO CASTELLINI, ya sean como herederos o acreedores, para que dentro de dicho término comparezcan a deducir sus acciones en forma por ante su juzgado y secretaría del suscripto, bajo apercibimiento de lo que hubiere lugar por derecho. — Buenos Aires, abril 21 de 1924. — Doctor José F. Oderigo, secretario. 19|561 v. mayo 22.

El señor juez de primera instancia en lo civil de la Capital de la República, doctor don Martín Abelenda, ha dispuesto se cite, llame y emplace por el término de treinta días, contados desde la primera publicación del presente, a todos los que se consideren con derecho a los bienes dejados por don FELIPE MARTIN, ya sean como herederos o acreedores, para que dentro de dicho término comparezcan a deducir sus acciones en forma, por ante su juzgado y secretaría del que subscribe, bajo apercibimiento de lo que hubiere lugar por derecho. — Buenos Aires, abril diez de 1924. — Dr. Napoleón Paz (hijo), secretario. 19|565 v. 23 mayo.

Por disposición del señor juez de primera instancia en lo civil de la Capital Federal, doctor Juan Luis Ferrarotti, se cita, llama y emplaza por edictos que se publicarán durante quince días en los diarios "Boletín Judicial" y LA EPOCA, a don JOSE BUVOLI comparezca a tomar la intervención que le corresponde en los autos caratulados "Seeber de Sabores Luisa y otros c. Buvoli José, cobro hipotecario de pesos" que tramita por la secretaría del autorizante, bajo apercibimiento de lo dispuesto en el art. 80 del Cod. de Procs. — Buenos Aires, abril cinco de 1924. — Dr. Alfredo Persiani, secretario. 19|564 v. 8 mayo.

Por disposición del señor juez de Comercio de la Capital doctor Dimas González Gowland, se hace saber por medio del presente y por el término de tres días que la sociedad que giraba en esta plaza bajo el rubro de "CASTRO, MOLINARI, OVEJAS y Cía.", ha quedado totalmente disuelta, haciéndose cargo del activo y pasivo los socios señores Ciriaco Molinari y Toribio Ovejas, según escritura pasada ante el escribano de esta Capital don F. Esteban Benza con fecha 9 de abril de mil novecientos veinte y cuatro. — Buenos Aires, abril 22 de 1924. — Doctor Eduardo Alemán, secretario. 19|570 v. abril 27.

Por disposición del señor juez de 1a. instancia en lo civil, doctor Marcos A. Figuerca se llaman y emplazan a todos los que se consideren con derecho a los bienes dejados por fallecimiento de doña MARGARITA MUNETTI de TAMBUSSI, ya sean como herederos o acreedores, para que en el término de treinta días, deduzcan su acción en forma por ante S. S. y secretaría a cargo del que suscribe; bajo apercibimiento de lo que hubiere lugar.— Buenos Aires, abril 23 de 1924.— Doctor Luis Quirno Costa, secretario. 19|569 v. mayo 24.

Por disposición del señor juez de primera instancia en lo civil de la Capital de la República Dr. don Marcos A. Figueroa, se hace saber por el término de cinco días, contados desde la primera publicación del presente, a los acreedores del concurso formado a don PEDRO MENVIELLE VILLANUEVA, que se ha señalado la audiencia del día dos de junio, a las 14 horas, a efecto de que tenga lugar la junta de verificación de créditos, previniéndose a los que dejaren de concurrir, que se entenderá que se adhieren a las resoluciones que adopten la mayoría de los comparecientes. — Buenos Aires, abril 25 de 1924. — Dr. José F. Oderigo, secretario. 19|576 v. 30 ab.

Por disposición del señor juez de primera instancia en lo civil, Dr. Marcos A. Figueroa, se llaman y emplazan a todos los que se consideren con derecho a los bienes dejados por fallecimiento de doña MARTINA ROMERO, ya sean como herederos o acreedores, para que en el término de treinta días, deduzcan su acción en forma por ante S. S. y secretaría a cargo del que suscribe, bajo apercibimiento de lo que hubiere lugar. — Buenos Aires, abril 21 de 1924. — Juan Carlos Delheye, secretario. 19|573 v. 25 mayo.

Por disposición del señor juez de primera instancia en lo civil, Dr. Marcos A. Figueroa, se llaman y emplazan a todos los que se consideren con derecho a los bienes dejados por fallecimiento de doña ANGELA VOLPENTESTA DE CAIRO, ya sean como herederos o acreedores, para que en el término de treinta días, deduzcan su acción en forma por ante S. S. y secretaría a cargo del que suscribe, bajo apercibimiento de lo que hubiere lugar.— Buenos Aires, abril 24 de 1924. — Luis Quirno Costa, secretario. 19|577 v. 25 mayo.

El señor juez de primera instancia en lo civil de la Capital de la República, doctor don Marcos A. Figueroa, ha dispuesto se cite, llame y emplace por el término de treinta días, contados desde la primera publicación del presente, a todos los que se consideren con derecho a los bienes dejados por ELISARDO o ELIZARDO GONZALEZ, ya sean como herederos o acreedores, para que dentro de dicho término comparezcan a deducir sus acciones en forma por ante su juzgado y secretaría del que suscribe, bajo apercibimiento de lo que hubiere lugar por derecho.—Buenos Aires, abril 8 de 1924. — Doctor Alberto G. Oderigo, secretario. 19|573 v. 25 mayo

SE AVISA A LOS QUE TENGAN DEPOSITADOS restos en la bóveda de don Vicente Mariño, cementerio del Oeste, sección 9a, manzana 1, tablón 9, lotes 26 y 27, que deberán retirarlos en el plazo de 8 días a partir de la fecha. — Abril 23 de 1924. 19|566 v. 3 mayo.

La Epoca - TEATROS y CINEMATOGRAFOS - La Epoca

(S.A.) (S.A.)

=ESPECTACULOS DEL DOMINGO=

CERVANTES
Rivadavia 1199 — U. T. 41 Plaza 2224

Compañía Oficial del Teatro Español de Madrid.

RICARDO CALVO

Matinée para niños a las 16:
Cyrano de Bergerac

Noche a las 21.15:
El zapatero y el Rey

ODEON
Esmeralda 367—U. T. 2313 Av.
Empresa: HECTOR G. QUIROGA
COMPAÑIA ARGENTINA

Camila Quiroga

Primeros actores:
E. ARELLANO — E. GUTIERREZ
TRES FUNCIONES
GRAN SUCESO
Matinée a las 15. Vermouth a las 17 y noche a las 21:
La comedia en 3 actos original del Sr. ARMANDO MOOCK
El Castigo de Amar

Platea: MATINEE $ 3.— VERMOUTH $ 3.— NOCHE $ 4.—

OPERA
CORRIENTES 860 — U. T. 37 Rivad. 1170
Empresa: LOMBART y Cía.

Compañía Italiana de Operetas
CLARA WEISS

Matinée a las 15 y noche a las 21:
Le Campane di Corneville

Sermolina: CLARA WEISS

PLATEA: Tarde y noche, $ 4.—

COLISEO
Charcas 1109-1135. U. T. Plaza 1115-1362
Empresa LOMBART y Cía.
Compañía Dramática Italiana
para el repertorio del
GRAN GUIGNOL
Director propietario
Comm. Alfredo Sainati

Matinée a las 15:
1o. TRANSFUGA
2o. BABAGLIO
3o. INVITO A PRANZO
Platea $ 3.—

Vermouth a las 18:
1o. MEZZANOTTE CRISTIANI
2o. POCHE MA SENTITE PAROLE
Platea $ 1.50

Noche a las 21:
1o. SIGNORA VI AMO
2o. NOTTI DELL' HAMPTO CLUB
3o. REVENANT
4o. CONDO GLIANZO
Platea $ 4.—

ARGENTINO
B. MITRE 1446. U. T 35 Libertad 1788
Coop. Tel. 1520 Central
COMPAÑIA NACIONAL

FLORENCIO PARRAVICINI

Matinée a las 15 y noche a las 21.15
GRAN EXITO
...ni deuda que no se pague

OBRA DE ENORME COMICIDAD
Platea: Matinée $ 2.50. Noche $ 3.
Próximamente 'Cristóbal Colón' en la Facultad de Medicina. 3 actos cómicos, del francés, adaptada por PARRAVICINI

PALACE THEATRE
CORRIENTES 757

Teléfono boletería: U. T. 33 Avenida 5232

DOMINGO. TARDE Y NOCHE
Platea por la matinée hasta las 18 y 30: $ 1.80

De 14 a 16.30, dos secciones extraordinarias de estrenos cómicos, entre ellos:
MAS VALE LLEGAR A TIEMPO.
por Harold Lloyd
A las 16.30: HERIDAS DE LOS CELOS
por Frank Keeman y J. M. de la Motte.
A las 17.20:
GERALDINA LO ARREGLO TODO
por Billie Rhodes
A las 18.30 y 21.30:
HACIENDOSE HOMBRE
por Jack Holt
A las 22.05, por última vez:
UNA MUJER DE PARIS
Miércoles 30. La tragedia de "Korosko", es uno de los más grandes alardes, que en cinematografía se haya realizado, inspirada en la célebre novela de Conan Doyle.

GRAND SPLENDID THEATRE
Santa Fe 1860—U. T. 44 Juncal 0303 y uno.
Dirección: MAX GLUCKSMANN
La sala mas aristocrática y confortable de Sud América

A las 14, 3 estrenos y a las 22:
EL CAMPEON DE PESO LIVIANO
UN ROOK EN LA MANDIBULA
MAS VALE LLEGAR A TIEMPO
por Harold Lloyd (Cacaseno)
A las 15.21: Estreno:
GERALDINA LO ARREGLA TODO
A las 16.10. El gran estreno del año:
GENTE CHIC
por Bebe Daniels, Wallace Reid, Julia Faye y Conrad Nagel Paramount.
A las 17.10 Otro estreno de arte:
HERIDAS DE LOS CELOS
por Frank Keenan y Marguerite de la Motte.
Primer Circuito y actuación del cuadro de Bailes de Mlle. OLEWA.
A las 18.30. Estreno Paramount:
HACIENDOSE HOMBRE
por J. Holt.
Por la noche brillante reunión social con entremeses clásicos, por la afamada orquesta y MARIA OLEWA, la célebre bailarina, tomando parte con sus cuadros de bailarines.

Proximamente

SE EXHIBIRA EN LOS PRINCIPALES SALONES LA MAS NOTABLE PRODUCCION DE LOS GRANDES DIRECTORES - ITALIANOS:

EL CORSARIO

por Amleto Novelli y Edy Darclea

Dirigida por el eminente Director Augusto Genina

Uruguay 387. Corbicier y Cía. U. T. 0626, Rivad.

VICTORIA
Victoria 1393. U. T. (37) Riv. 5510
Empresa: FRANCISCO DELGADO
Para artística de intercambio hispano-americano
Gran Compañía Cómico-Lírica Española.

AMADEO VIVES

Matinée a las 15
Doña FRANCISQUITA
Vermouth a las 18:
La Canción del Olvido
Noche a las 21:
Doña Francisquita

NUEVO
Corrientes 1530-40 — U. T. 3678 Lib.
Empresa arrendataria: R. CASAUX
COMPAÑIA ARGENTINA DE COMEDIAS

Roberto Casaux

Director artístico: D. JOAQUIN DE VEDIA
Matinée a las 15 y noche a las 21:
GRAN EXITO:
10a. y 11a. Representación de La comedia en 3 actos de ARMANDO DISCEPOLO y RAFAEL DE ROSA
GIACOMO

Giacomo: Sr. CASAUX

La última película de
JACKIE COOGAN
(LA PEQUEÑA MARAVILLA) EN
CACHITO
Que el PROGRAMA EXTRA ARTE estrenará en breve en los principales salones.

Corporación Argentino Americana de Films

CORRIENTES 1715 U. T. 3454, Libertad

SMART
Corrientes y Talcahuano
Unión Telefónica 0592, Mayo (38)
TEMPORADA OFICIAL DE 1924
COMPAÑIA

Blanca Podestá

Matinée a las 15 y noche a las 21:
El alma desnuda
Drama en 3 actos de L. Rodríguez Acasuso
Matinée: $ 2.50 Noche $ 3.—
Sección familiar a las 17.30:
MATERNIDAD

MARCONI
RIVADAVIA 2330 U. T. 2056 (Mitre)
Empresa arrendataria: Miguel Gea y Cía.
COMPAÑIA ARGENTINA DE DRAMAS Y COMEDIAS

Angelina Pagano

Matinée a las 15 y noche a las 21:
MONDMARTRE

Vermouth a las 17.15:
Rosa Roja

APOLO
EL TEATRO DE LAS FAMILIAS
Empresa Suc. Giovanetti
Corrientes 1386 — U. T. 35 - Lib. 0938
GRAN COMPAÑIA NACIONAL DE COMEDIAS Y SAINETES

LEOPOLDO SIMARI

Domingo 27 de abril
A las 14.45 (2.45) matinée familiar
El triunfo del noy Pepet
El Cacique Curuzú-Cuatiá
El Guarda No. 13
Platea (función entera) $ 2.50
A las 18.20, a las 21 y a las 23:
El Guarda No. 13
A las 22:
El Cacique Curuzú-Cuatiá

LICEO
Rivadavia esq. Paraná U. T. 1611 (Lib.)
Empresa Gerino Hermanos
Compañía Argentina de piezas cómicas en tres actos

LUIS ARATA

Dirección: FEDERICO MERTENS
Matinée, a las 15 y noche, a las 21.15
Comedia en 3 actos, original de los señores R. Doblas y A. Weisbach
Noiatri zeneize semmo cosci
(Los genoveses somos así...)
Platea $ 2.50 y $ 3.

Vermouth a las 17.15:
LAS CHICAS SE CASAN
Platea, $ 1.50

PORTEÑO
Corrientes 346 — U. T. (37) Rivad. 2920
Empresa: ALVAREZ y Cía.
COMPAÑIA NACIONAL DE REVISTAS

MANUEL ROMERO

Matinée a las 14.45 (2.45) p. m):
¡Aprovechen la Bolada!
¡NO ARREBATEN QUE HAY PA TODOS!
Sección especial a las 17:
¡Aprovechen la Bolada!
Sección vermouth a las 18 en punto:
¡Aprovechen la Bolada!
Noche a las 21 en punto:
¡Aprovechen la Bolada!
¡NO ARREBATEN QUE HAY PA TODOS!
¡Aprovechen la bolada!

MAIPO
Esmeralda 443 1952 Avenida
Empresa H. CAIRO
COMPAÑIA NACIONAL

Dealesi-Morganti

Matinée a las 15:
UNA MUJER HONRADA
Ha pasado un hombre
Ya cayó el Chivo en el lazo!
¡YO SOY ASI!
Vermouth a las 18
Ya cayó el Chivo en el lazo!
Noche a las 21:
Ya cayó el Chivo en el lazo!
¡YO SOY ASI!
Ya cayó el chivo en el lazo!
Platea, por secc. $ 1.—

EL AUTOMOVIL

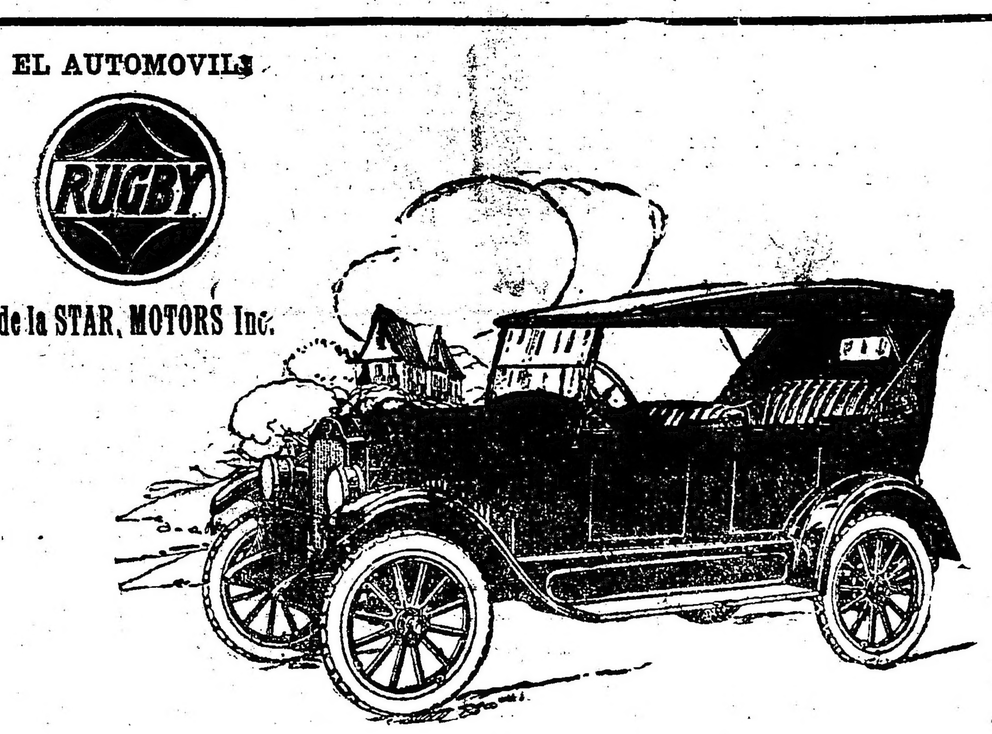

de la STAR, MOTORS Inc.

Si su auto no es Rugby NO POSEE ESTE SISTEMA:

En la categoría de autos livianos, hay un solo coche que posee el sistema de lubrificación forzada en los cojinetes del motor y a través del cigüeñal perforado — y éste es el RUGBY.

Este sistema se emplea únicamente en automóviles europeos o americanos de alto precio.

Con un auto RUGBY puede Vd. subir las cuestas más empinadas al lado de cualquier coche de precio más elevado sin que la lubrificación del motor sufra lo más mínimo.

Esta característica, que prolonga la utilidad del motor y por lo mismo la del auto da, juntamente con varias otras innovaciones, la respuesta del por qué cada día se ven más y más coches RUGBY en su distrito.

Piense Vd. que si el auto RUGBY es bueno para su vecino debe ser también bueno para usted.

El precio del Doble Faeton RUGBY es de $ 2.680 m/n. s/w. Buenos Aires

IMPORTADORES:

DITLEVSEN & Cía.

COCHABAMBA 54 BUENOS AIRES

Exposición y Ventas:

CARLOS D. HULL y Cía. — Venezuela 691 — Bs. As.
PIOLA, SCARCELLA y Cía. — Misiones 42|48 — Bs. As.
SORDELLI Hnos. y Cía. — Rivadavia 1699 — Bs. As.
ENRIQUE BRADICH y Cía. — M. Estévez 699 — Avellaneda

BUENOS AIRES
CANGALLO 1053 — U. T. 37 Riv. 3077
Empresa: F. DELGADO
COMPAÑIA ARGENTINA DE COMEDIAS, SAINETES Y REVISTAS

Muiño - Alippi

Matinée a las 14.45:
EL TIGRE DE LOS LLANOS
LA ULTIMA DEL AÑO
Especial a las 17:
EL TIGRE DE LOS LLANOS
Sección vermouth a las 18.15:
LA ULTIMA DEL AÑO
Noche, primera sección, a las 21 horas:
LA ULTIMA DEL AÑO
Segunda sección, a las 22:
EL TIGRE DE LOS LLANOS
Tercera sección a las 23.15:
LA ULTIMA DEL AÑO
Platea, por sección, $ 1.50

SARMIENTO
Cangallo 1040 — U. T. 2966 Libertad
Empresa: C. REALI
COMPAÑIA ARGENTINA DE COMEDIAS

CESAR RATTI

Director artístico: A. WEISBACH
Primer actor: PEPE RATTI

Matinée a las 15:
TE QUIERO, TE ADORO
TUS BESOS SERAN MIOS
UN AUTOR EN BUSCA DE SEIS PERSONAJES
Vermouth a las 18 y noche a las 21 y a las 23
Un autor en busca de seis personajes
TUS BESOS SERAN MIOS
Noche a las 22:

CASINO
Maipú 375 U. T. 33 Av. 3509
Mañana domingo 27 a las 15:
Con bombones para el mundo infantil

Tres debuts
KILIZ
Célebre cantante tirolesa. Fenómeno vocal
Willarert E. Glorian
Fantasistas y duetitas franceses
Gert y Grafe
Pantomima excéntrica
NUEVOS BAILES por LA TROUPE
Matray - Ballet
Todos los días a las 18
SECCION VERMOUTH
Entrada general $ 1.50

FLORIDA
Galería Güemes—U. T. 0202 Avenida
Dirección: A. M. GARESIO
De 3 a 5 sección especial
ESPECIAL PROGRAMA CINEMATOGRAFICO
GRAN EXITO DE LAS VARIETEES

NELLY FLOR
La "vedette" parisina
Aurorita Peris
Fina coupletista
HERMANAS DELPONT
Bailarinas-fantasías
Molly-Bell
Danzarina clásica y fantasía
LOS CARPI
(dueto)
EN SUS NOTABLES MACHIETAS

COMEDIA
C. PELLEGRINI 248 — U. T. 37 Riv. 3727

Empresa Rey y Compañía

Compañía de Grandes Revistas

Matinée a las 14.45:
LAS VIRGENES ETERNAS.
BUENOS AIRES EMBATACLANADO
Especial a las 17 y noche a las 22:
LAS VIRGENES ETERNAS.
A las 18, 21 y 23.15:
BUENOS AIRES EMBATACLANADO

MAYO
Avda. DE MAYO 1099 U. T. 2680 Riv.

Empresa: DELGADO y Cía.

COMPAÑIA COMICO - ESPAÑOLA

Julio Sanjuán

Matinée a las 16:
Su Desconsolada Esposa
Vermouth a las 18 y noche a las 22.15
Dichosa Honradez
Noche a las 21:
Milagros Formal

BA-TA-CLAN
Mayo 464—U. T. 2177 Retiro
COMPAÑIA NACIONAL DE GENERO ALEGRE

Repertorio del Teatro Royal

Primer actor y Director:
Pedro Cialdroni
Gran éxito de la Compañía con la revista de gran espectáculo:
El mundo está loco
y la hilarante pochade:
¡¡A buen hambre!!...
LOCAL COMPLETAMENTE REFORMADO

PARQUE JAPONES
Alem y Callao — U. T. 44 Juncal 2170

HOY SABADO
a las 20.30

Mañana Domingo
de tarde y de noche
Funciones Extraordinarias
Entrada $1.- CON DOS VALES EL TEATRO Y UNA ATRACCION

VEAME EN
"LA DAME DE CHEZ MAXIN"
el rey de los vaudevilles trasladado al cine.
UNA HORA DE HILARIDAD!
HOY SABADO
siguiendo DOMINGO Y LUNES
TARDE Y NOCHE
en el CRISTAL PALACE
Corrientes 1550
MUNDIAN FILM. — Distribuidores

CRYSTAL PALACE
CORRIENTES 1550 U. T. 6533 (Lib.)

Empresa: Albinatti Hermanos
MAÑANA DOMINGO 27
A las 14 horas, 14.30 y a las 20.45: Secciones selectas cómicas para niños, con reparto de juguetes para niños a las 17 horas
A las 15 horas: producción Rialto interpretada por Bessie Love, titulada:
NO ME OLVIDES
A las 16 horas y 21.45: estreno General:
EL SEPTIMO SHERIFF
interpretado por Richard Hantom.
A las 18 horas y 22.05 horas: Super Estreno Fox presenta el actor Tom Mix en
LA ESTRELLA SIMBOLICA
A las 17 horas y 23.05 horas: Super estreno, originalidad de la Standal Film
LA DAME DE CHEZ MAXIM
Una hora de hilaridad entre la vida pintoresca de Paris interpretada por el gran bajo francés Marcel Levesque, con Pina Menichelli.
Estreno: FILM REVISTA No. 227
Mayo 1o.: estreno: LA CIEGUITA DE LA AVENIDA ALVEAR
Mayo 2 y 3: estreno de la película titulada LA TRIBUS SALVAJE

REAL CINE
ESMERALDA 425 —
U. T. 33 Avenida 5700
Empresa: A. MOLTENI

Grandioso estreno. La preciosa comedia American Film, titulada:
'Las luces de Londres'
por Wanda Hawley
Extraordinario estreno la admirable comedia Paramount, titulada:
"El cowboy y la dama"
por Tom Moore
El mayor éxito del año. La preciosa comedia F. N. C., titulada:
¿Que quieren las mujeres?
por Florens Vidos
GRAN SECCION COMICA. Dos orquestas: Real Jazz Band y Clásica

MAIPU PIGALL'S
Maipú 318-322.—U. T. 2359 Rivadavia
Empresa: MIMAUN MALEK

EL GRAN CABARET

El más confortable y divertido de la Capital
Todos los días de 18 a 20
APERITIF DANSANT
Grandiosos números de variétés
Gran éxito de las orquestas:
"Yara Indian Jazz Band"
y "Tipica Criolla"
A las 21.30:
SECCION SOIREE
De las 24 a 4 de la mañana:
SECCION CHAMPAGNE
PALCOS GRILLE CON ENTRADA INDEPENDIENTE

Proximamente inauguración
TA-BA-RIS
Restaurant
Ultra - Moderno

El Sastre de los Artistas
CALLAO 341 Unión Tel. 4890, Libertad BUENOS AIRES
C. Cazzaniga C. Cazzaniga